



SALUD
SECRETARÍA DE SALUD

Boletín Epidemiológico Guanajuato

Semana Epidemiológica No.50
del 8 al 14 de diciembre del 2024



Salud
Secretaría de Salud

10 Principales Causas de Morbilidad y Tasa de Incidencia en Guanajuato 2023-2024

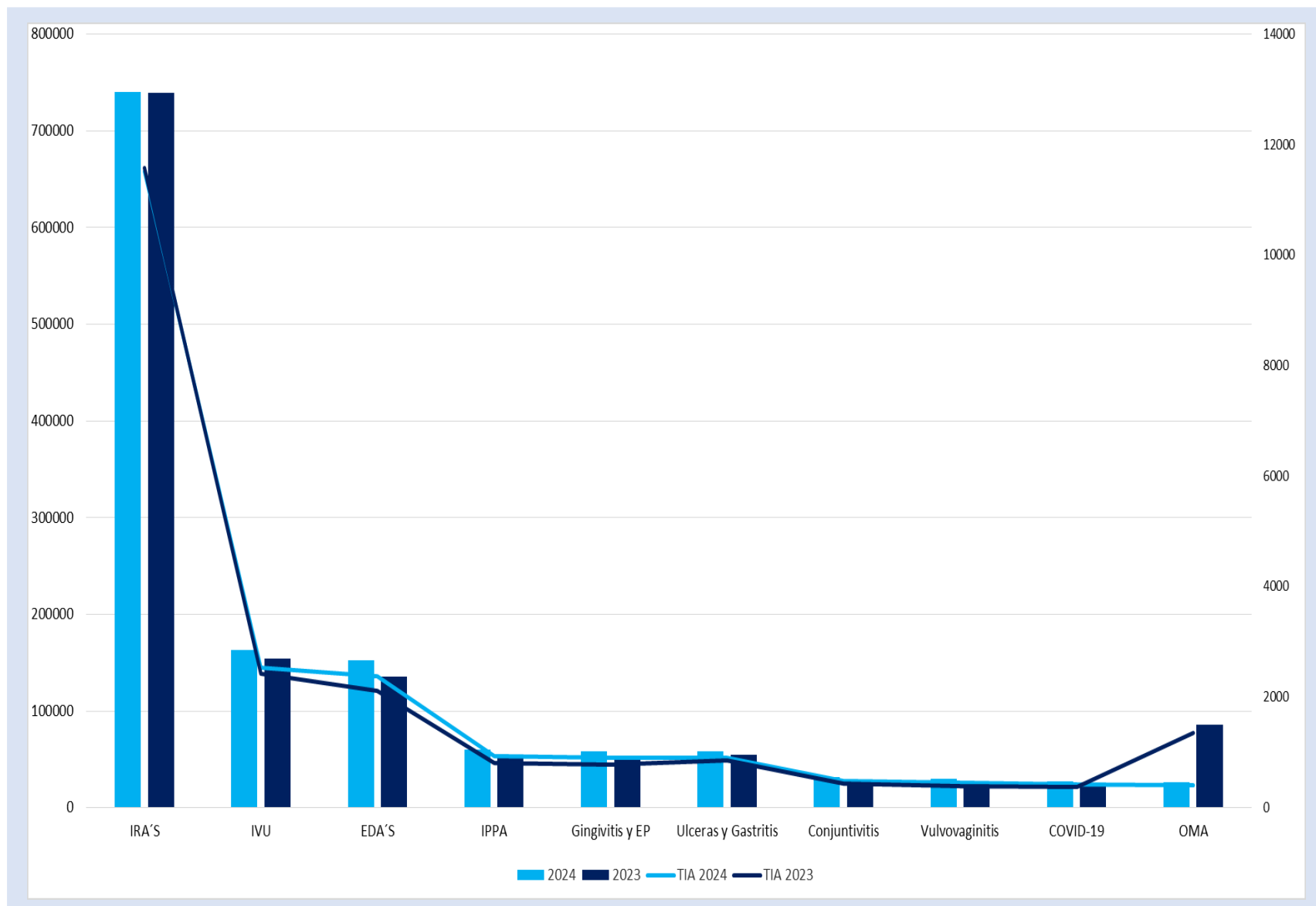

10 Principales Causas de Morbilidad y Tasa de Incidencia en Mujeres, 2023-2024

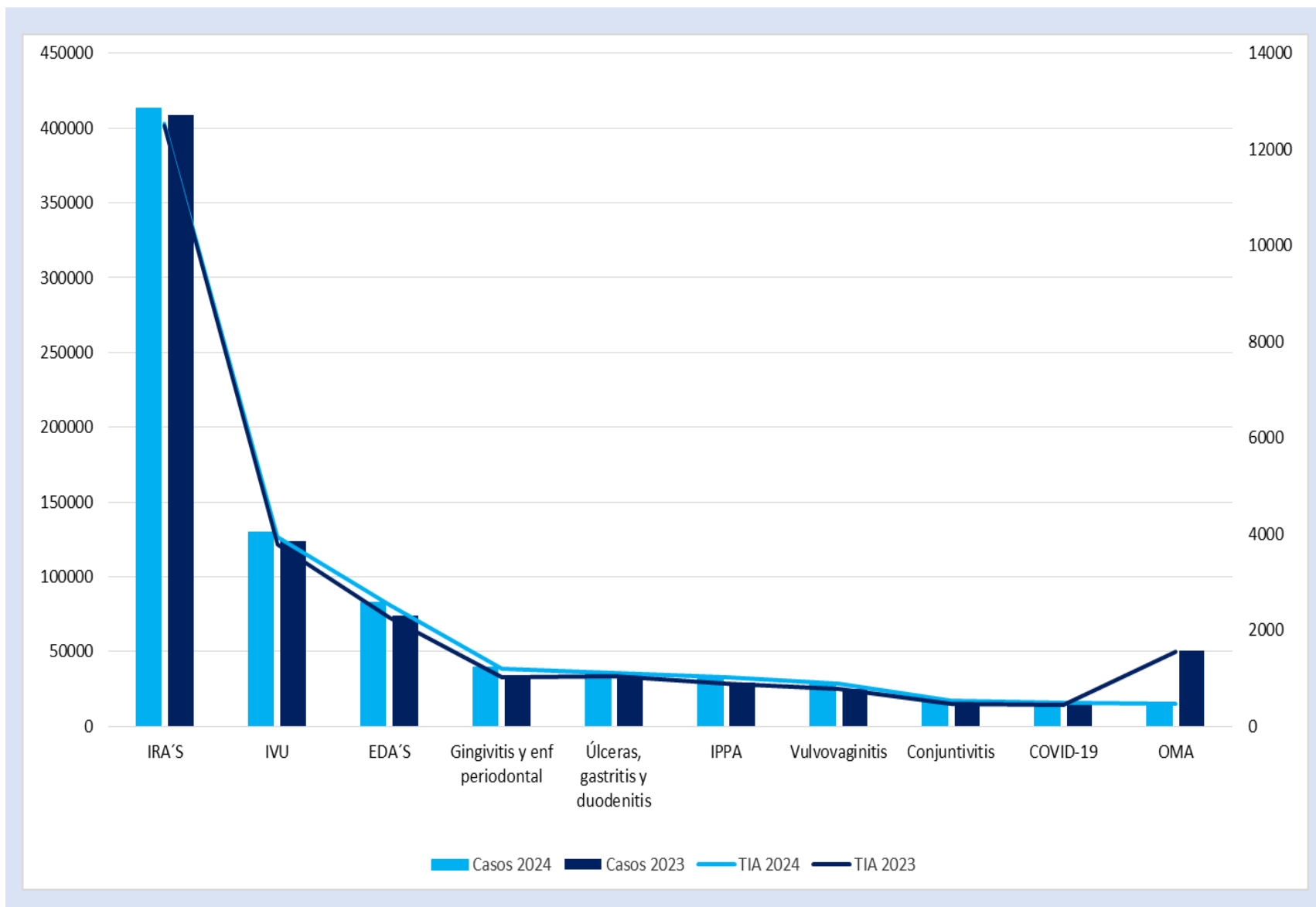

10 Principales Causas de Morbilidad y Tasa de Incidencia en Hombres, 2023-2024

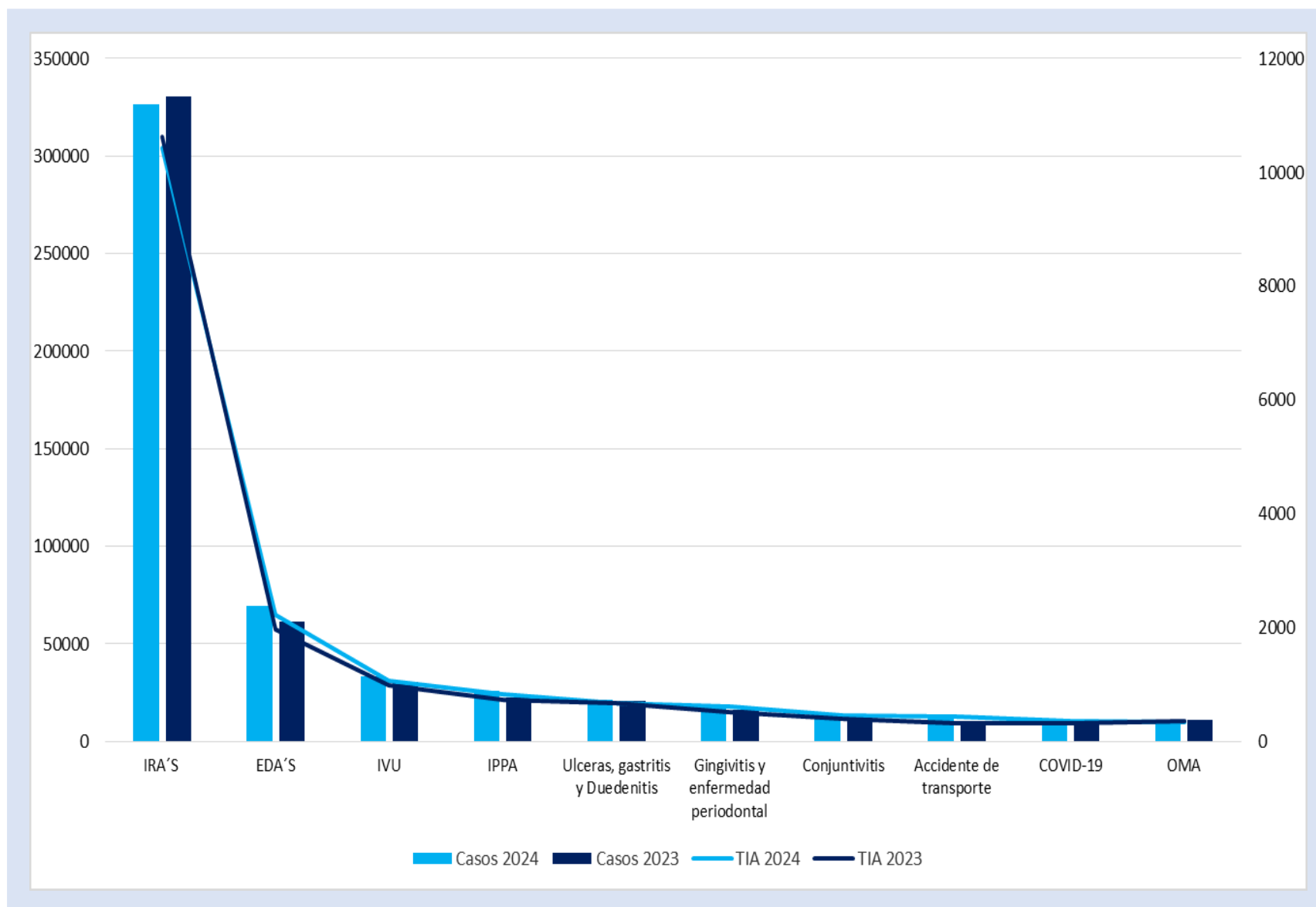

10 Principales Causas de Morbilidad y Tasa de Incidencia en menores de 5 años, 2023-2024

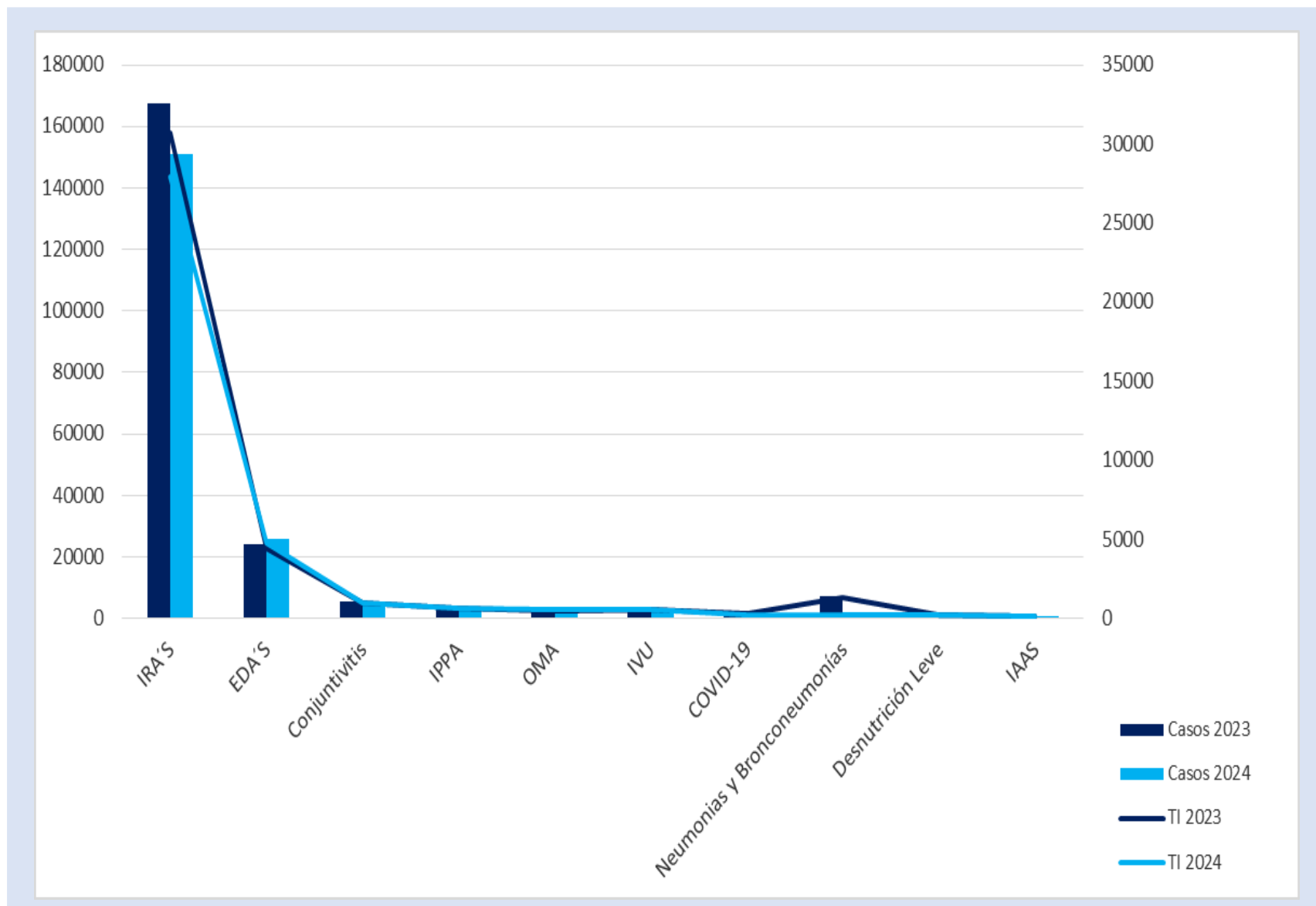

Morbilidad y Tasa de Incidencia por Grupo de Edad 2023-2024

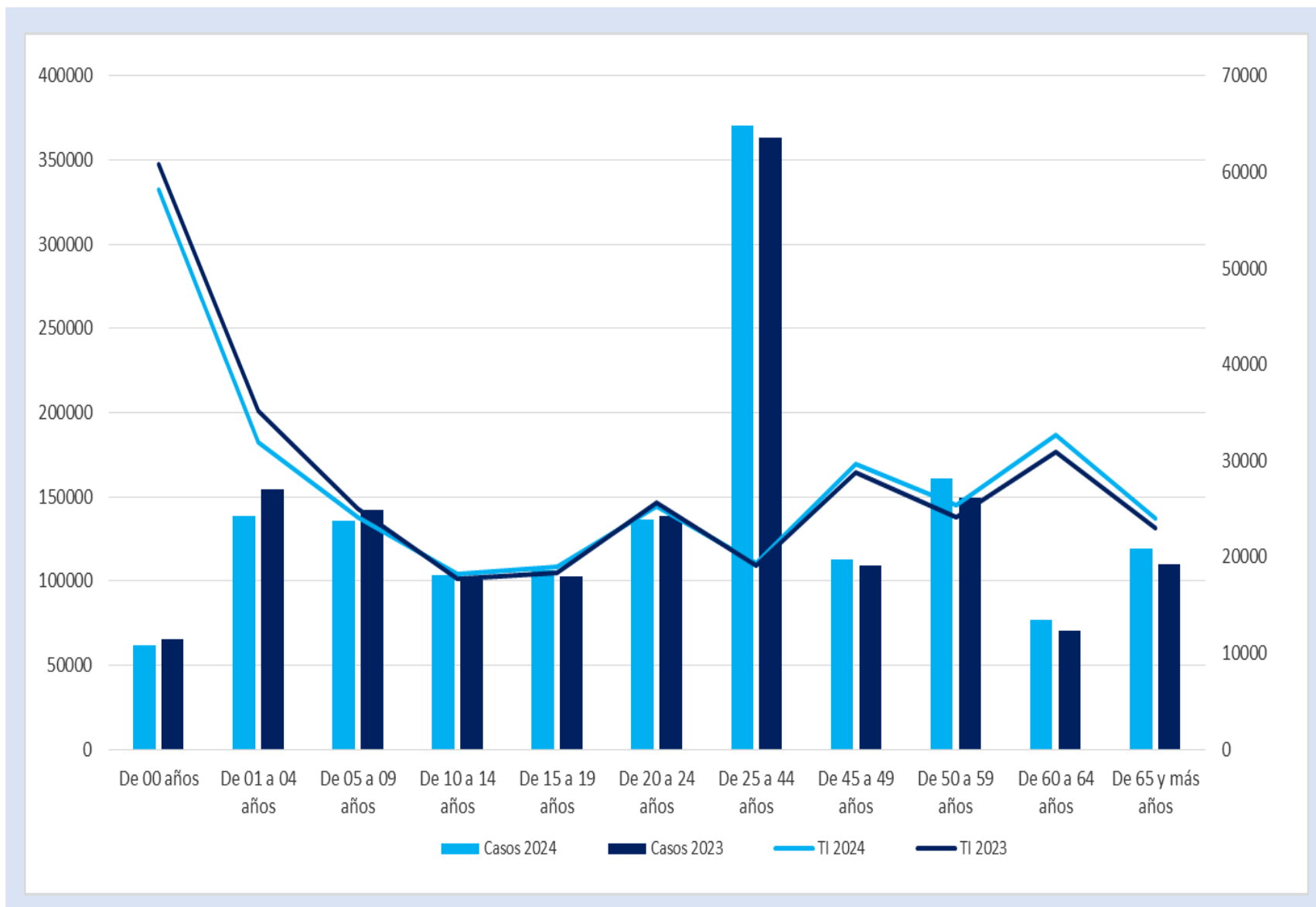

Municipios con Mayor Tasa de Incidencia de Casos Nuevos de Enfermedad 2023-2024

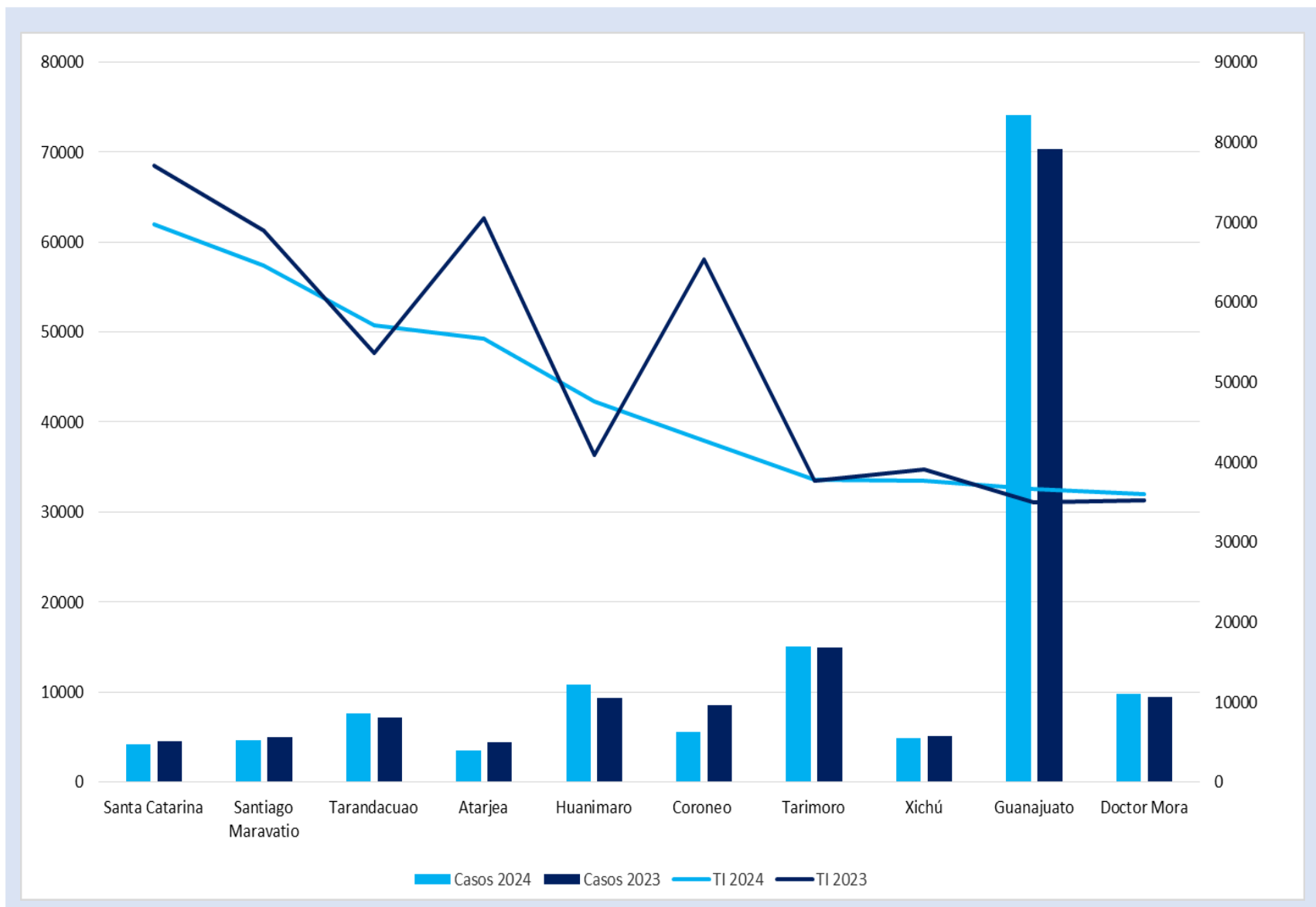

Notificación de Casos Nuevos de Enfermedad por Institución en Guanajuato, 2023-2024

Comparativo de Notificación por Institución 2023-2024

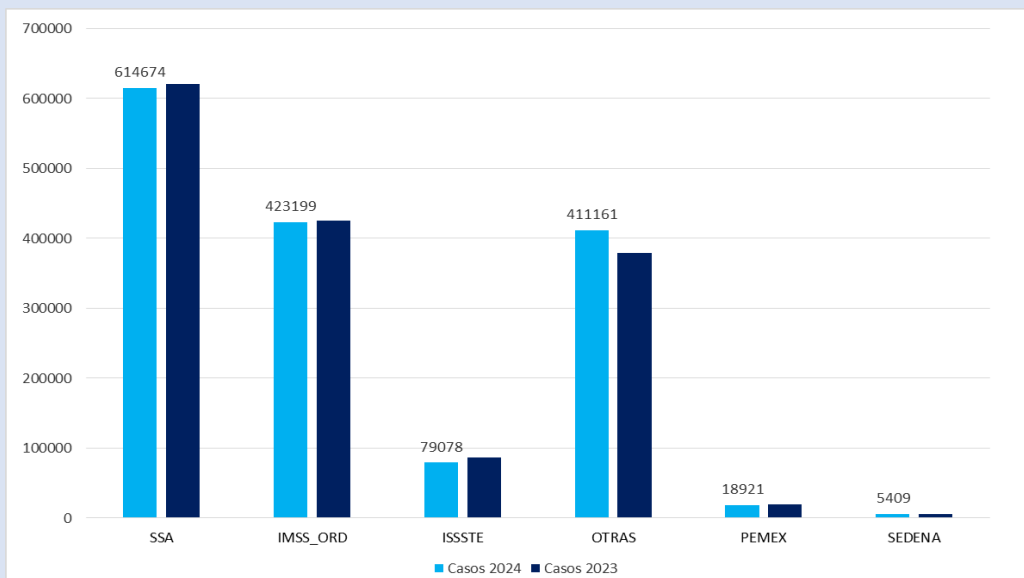

Institución	Unidades Médicas	%
01 SSA	613	58.3
02 IMSS_ORD	52	4.9
03 ISSSTE	39	3.7
04 OTRAS	346	32.9
07 PEMEX	1	0.1
08 SEDENA	1	0.1
Total general	1,052	100.0

Distribución Porcentual de Notificación por Institución en el año 2024

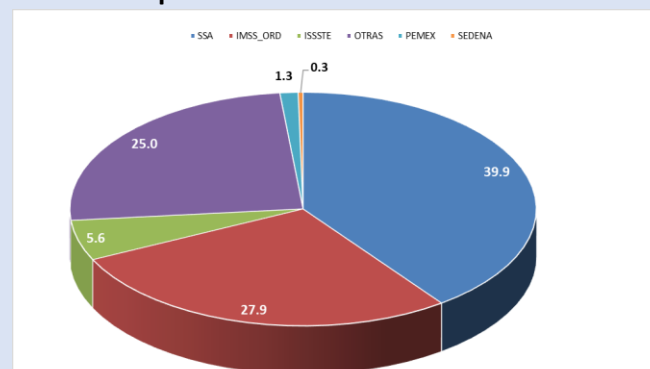

Notificación de Casos Nuevos de Enfermedad por Jurisdicción Sanitaria en Guanajuato, 2023-2024

Comparativo de Notificación por Jurisdicción Sanitaria 2023-2024

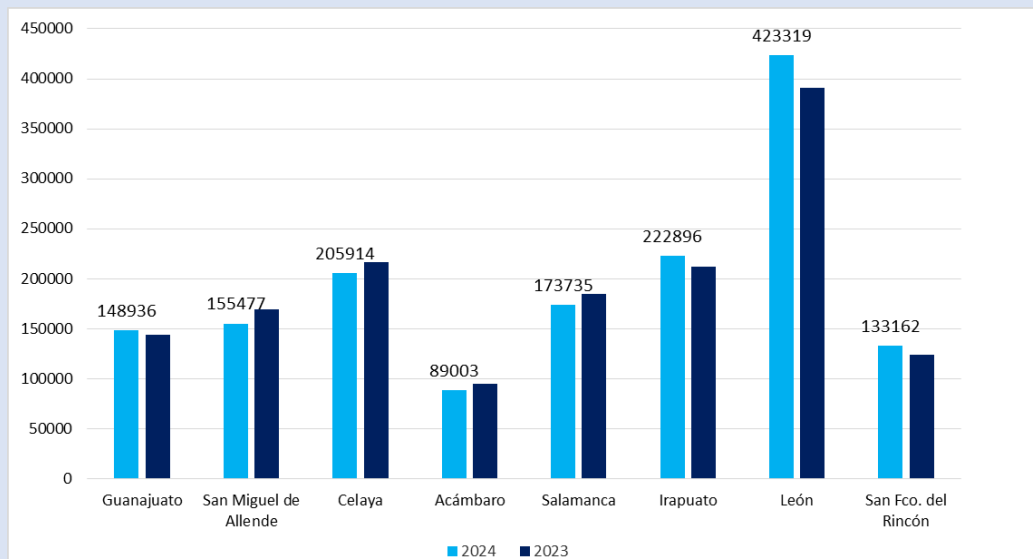

Distribución Porcentual de Notificación por Jurisdicción Sanitaria en el año 2024



Jurisdicción Sanitaria	Unidades Médicas	%
Guanajuato	115	10.9
San Miguel de Allende	131	12.5
Celaya	146	13.9
Acámbaro	96	9.1
Salamanca	120	11.4
Irapuato	159	15.1
León	203	19.3
San Fco. del Rincón	82	7.8
Estatotal	1,052	100

Morbilidad General y Tasa de Incidencia por Entidad Federativa, en el año 2024

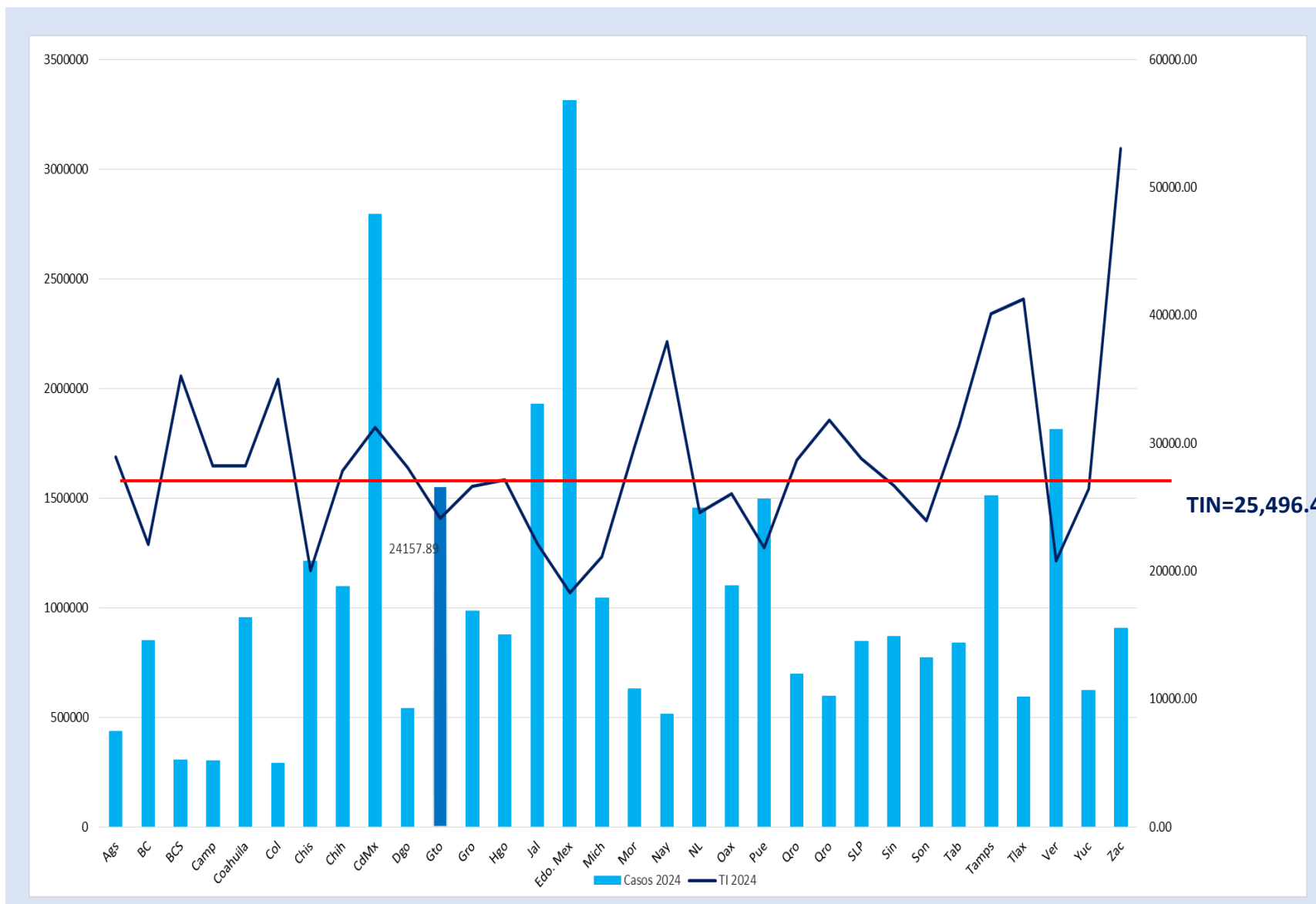

20 Principales Causas de Morbilidad en Guanajuato 2024-2023

No.	Diagnóstico	Semana 50	Acumulado 2024	Acumulado 2023	Diferencia %
1	Infecciones respiratorias agudas	15,921	739,960	739,004	0.1
2	Infecciones de vías urinarias	2,838	163,158	154,391	5.7
3	Infecciones intestinales por otros organismos	2,466	152,587	135,173	12.9
4	Intoxicación por picadura de alacrán	675	59,715	51,951	14.9
5	Gingivitis y enfermedad periodontal	1,089	58,509	49,653	17.8
6	Úlceras, gastritis y duodenitis	1,095	57,917	55,053	5.2
7	Conjuntivitis	540	31,397	28,092	11.8
8	Vulvovaginitis	465	29,472	25,118	17.3
9	Otitis media aguda	660	27,262	24,202	12.6
10	COVID-19	32	26,074	86,190	-69.7
11	Hipertensión arterial	374	23,226	24,286	-4.4
12	Obesidad	305	22,310	25,289	-11.8
13	Accidentes de transporte	502	22,246	15,841	40.4
14	Diabetes tipo 2	225	19,353	19,185	0.9
15	Dengue no grave	125	10,187	2,378	328.4
16	Insuficiencia venosa periférica	96	7,609	6,904	10.2
17	Infecciones asociadas a la atención de la salud	71	6,172	5,887	4.8
18	Mordeduras por perro	104	6,097	5,456	11.7
19	Depresión	103	6,003	6,328	-5.1
20	Heridas por arma de fuego y punzocortantes	110	5,967	5,612	6.3

Casos sospechosos, probables y confirmados, información preliminar.

20 Principales Causas de Morbilidad en México 2024-2023

No.	Diagnóstico	Semana 50	Acumulado 2024	Acumulado 2023	Diferencia %
1	Infecciones respiratorias agudas	366,217	16,205,223	17,062,693	-5.0
2	Infecciones intestinales por otros organismos	57,273	4,072,535	3,780,319	7.7
3	Infección de vías urinarias	55,579	3,468,418	3,343,244	3.7
4	Gingivitis y enfermedad periodontal	18,986	1,154,280	1,023,002	12.8
5	Úlceras, gastritis y duodenitis	14,954	915,179	953,076	-4.0
6	Conjuntivitis	11,380	842,914	797,643	5.7
7	Obesidad	9,032	627,679	765,950	-18.1
8	Vulvovaginitis	10,482	626,249	514,282	21.8
9	Otitis media aguda	11,128	617,451	530,728	16.3
10	Hipertensión arterial	10,217	573,867	591,317	-3.0
11	Diabetes tipo 2	7,670	493,798	503,280	-1.9
12	Dengue no grave	4,842	428,754	221,583	93.5
13	Intoxicación por picadura de alacrán	3,957	306,839	305,579	0.4
14	COVID-19	1,755	283,080	1,460,972	-80.6
15	Faringitis y amigdalitis estreptocócicas	4,796	251,367	249,545	0.7
16	Accidentes de transporte en vehículos con motor	4,022	216,320	206,507	4.8
17	Insuficiencia venosa periférica	2,798	207,805	215,046	-3.4
18	Depresión	2,516	149,311	152,230	-1.9
19	Asma	3,129	139,990	148,522	-5.7
20	Neumonías y bronconeumonias	3,716	132,877	123,629	7.5

Casos sospechosos, probables y confirmados, información preliminar.

Vigilancia Epidemiológica Especial Comparativo 2024-2023

No.	Infecciones de Transmisión Sexual	Semana 50	Acumulado 2024	Acumulado 2023	Diferencia %
1	Infección por el VIH	21	748	729	2.6
2	Hepatitis Virica B	1	23	29	-20.7
3	Hepatitis Virica C	1	84	98	-14.3
4	Sífilis Adquirida	15	1,148	1,171	-2.0
No.	Enfermedades Congénitas	Semana 50	Acumulado 2024	Acumulado 2023	Diferencia %
1	Anencefalia	0	9	6	50.0
2	Espina Bífida	0	23	13	76.9
3	Microcefalia	0	10	12	-16.7
4	Sífilis congénita	1	29	22	31.8
No.	Micobacterias	Semana 50	Acumulado 2024	Acumulado 2023	Diferencia %
1	Tuberculosis Meningea	0	18	15	20.0
2	Tuberculosis Respiratoria	4	246	302	-18.5
3	Tuberculosis otras formas	2	123	110	11.8
4	Lepra	0	2	3	-33.3
No.	Enfermedades Transmitidas por Vector	Semana 50	Acumulado 2024	Acumulado 2023	Diferencia %
1	Dengue no grave	125	10,187	2,378	328.4
2	Dengue con signos de alarma	31	1,706	239	613.8
3	Dengue grave	2	108	24	350.0
4	Zika	0	0	0	N/A
5	Enfermedad de Chagas	0	26	68	-61.8
No.	Intoxicación por Animales y Artropodos	Semana 50	Acumulado 2024	Acumulado 2023	Diferencia %
1	Intoxicación por Picadura de Alacran	675	59,715	51,951	14.9
2	Intoxicación Por Ponzoña Animales	35	2233	4087	-45.4
3	Mordedura de araña violinista	1	34	0	N/A
4	Mordedura de araña viuda negra	9	159	0	N/A
5	Mordedura por serpiente	1	57	66	-13.6

Vigilancia Epidemiológica Especial Comparativo 2024-2023

No.	Otras Enfermedades Infeto-Contagiosas	Semana 50	Acumulado 2024	Acumulado 2023	Diferencia %
1	Hepatitis Virica A	6	520	818	-36.4
2	Otras Hepatitis Viricas	3	33	70	-52.9
3	Viruela Simica	1	8	20	-60.0
4	Enteritis debida a rotavirus	1	98	90	8.9
No.	Zoonosis	Semana 50	Acumulado 2024	Acumulado 2023	Diferencia %
1	Cisticercosis	0	3	5	-40.0
2	Toxoplasmosis	0	3	3	0.0
3	Rickettssia	0	3	0	N/A
4	Brucelosis	3	82	170	-51.8
No.	Enfermedades Prevenibles por Vacunación	Semana 50	Acumulado 2024	Acumulado 2023	Diferencia %
1	Enfermedad Febril Exantemática	1	608	500	21.6
2	Síndrome Coqueluchoide	0	145	266	-45.5
3	Tosferina	0	8	6	33.3
4	ESAVI's	0	97	79	22.8
5	Tetanos	0	0	0	0.0
6	Varicela	68	2,594	1,874	38.4
7	Paralisis Flacida Aguda	1	97	73	32.9
No.	Enfermedades No Transmisibles	Semana 50	Acumulado 2024	Acumulado 2023	Diferencia %
1	Obesidad	305	22,310	25,289	-11.8
2	Diabetes Tipo 1	1	132	158	-16.5
3	Diabetes Tipo 2	225	19,353	19,185	0.9
4	Hipertensión Arterial	374	23,226	24,286	-4.4
5	Enfermedad Isquémica del Corazón	49	2,614	2,280	14.6
6	Enfermedad Cerebrovascular	21	2,217	2,023	9.6
7	Depresión	103	6,003	6,328	-5.1
8	Hipotermia	0	0	4	-100.0
9	Efectos del calor y de la luz	0	44	38	15.8
No.	Enfermedades Respiratorias	Semana 50	Acumulado 2024	Acumulado 2023	Diferencia %
1	COVID-19	32	26,074	86,190	-69.7
2	Influenza	28	2,285	2,082	9.8
3	Neumonias y Bronconeumonias	117	5,554	4,305	29.0
4	EPOC	4	345	352	-2.0
5	Asma	63	3,229	3,061	5.5

Canales Endémicos Interés Epidemiológico

Infecciones Respiratorias Agudas

q1

mediana

q3

2023

2024

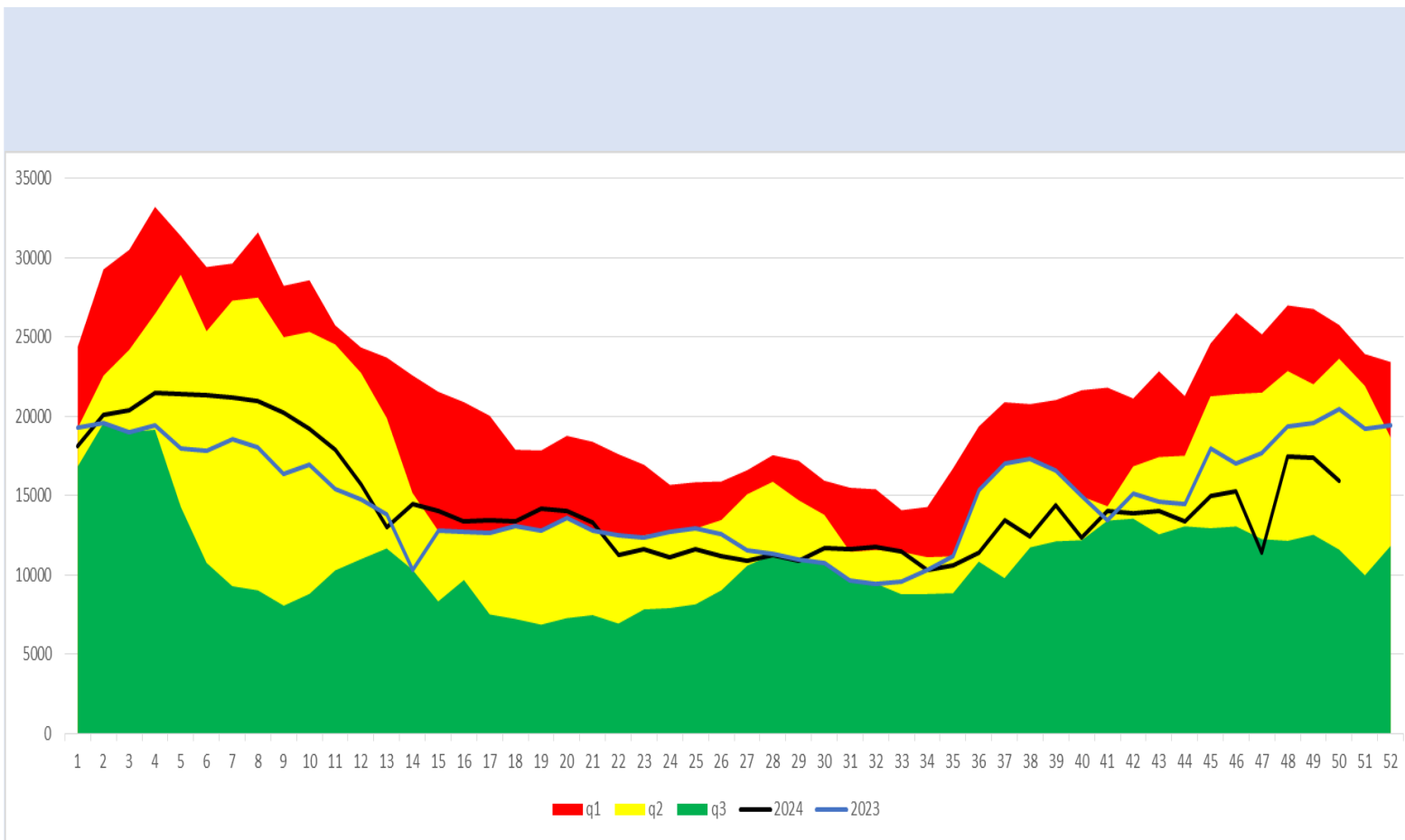

q1

mediana

q3

2023

2024

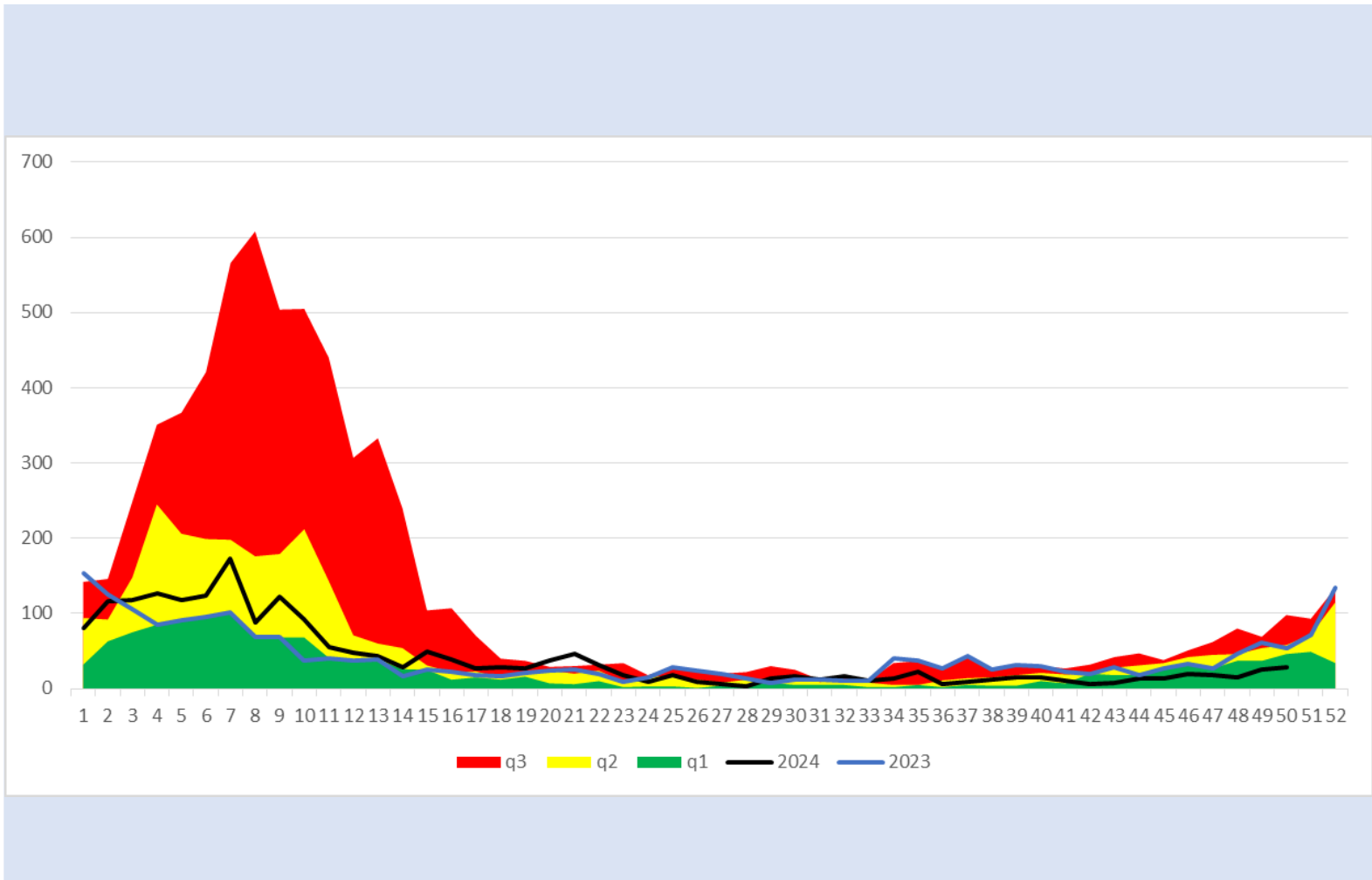

Neumonías y Bronconeumonías

q1

mediana

q3

2023

2024

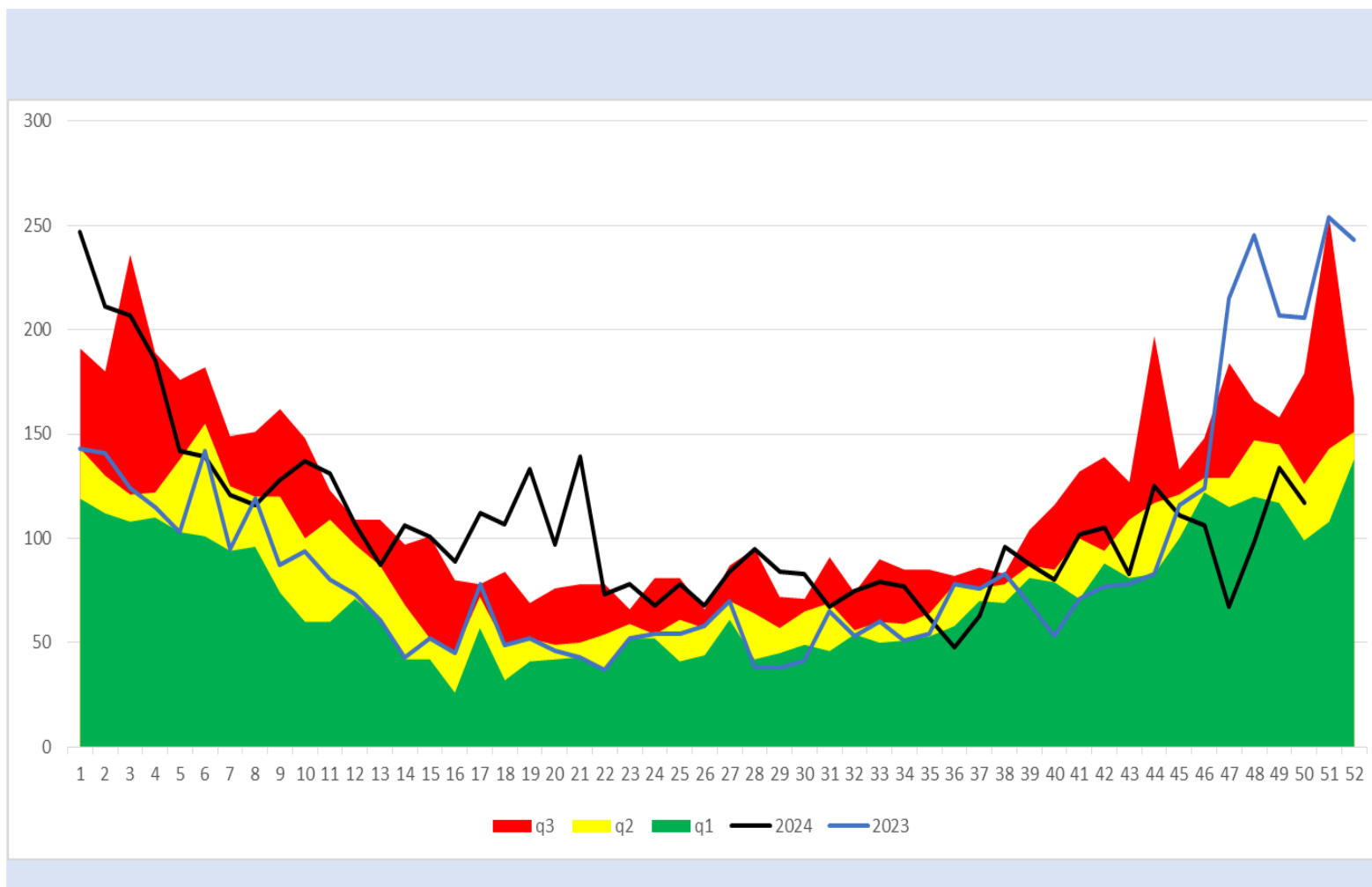

q1

mediana

q3

2023

2024

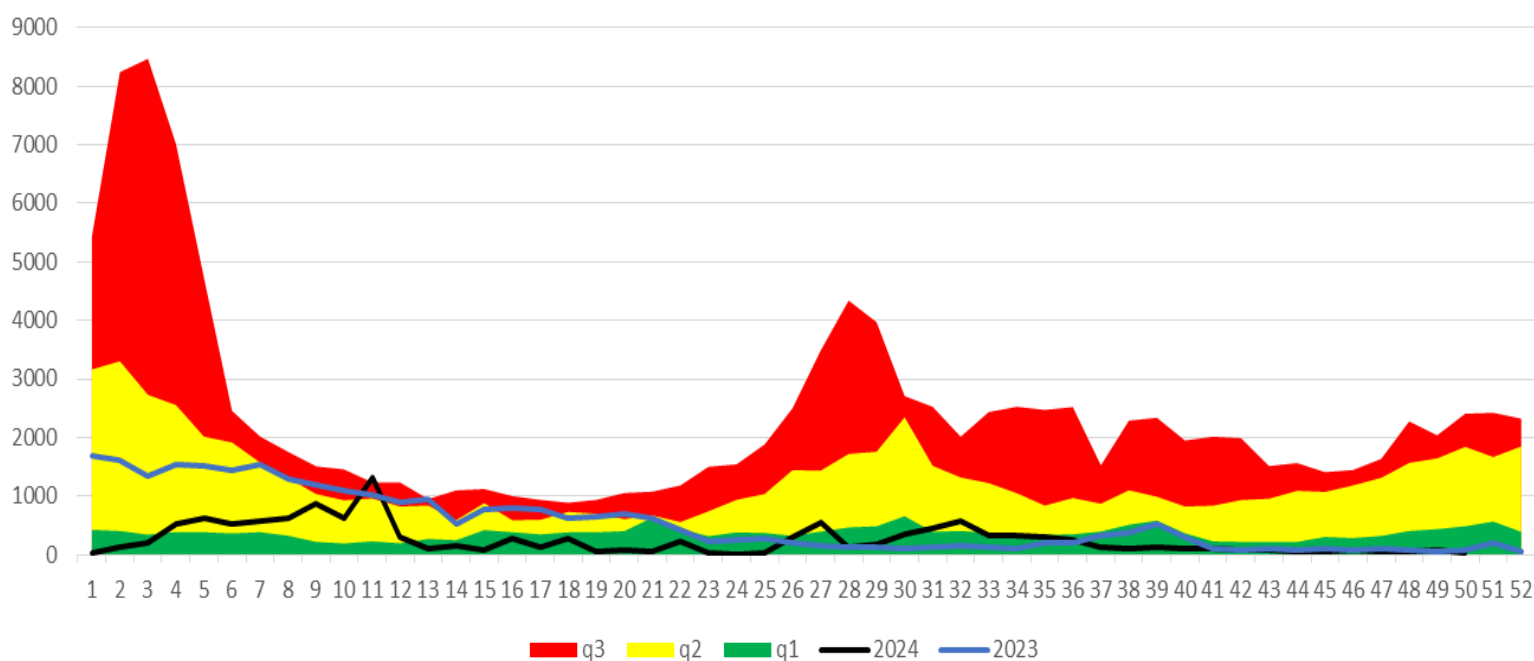

Infecciones Intestinales

q1

mediana

q3

2023

2024

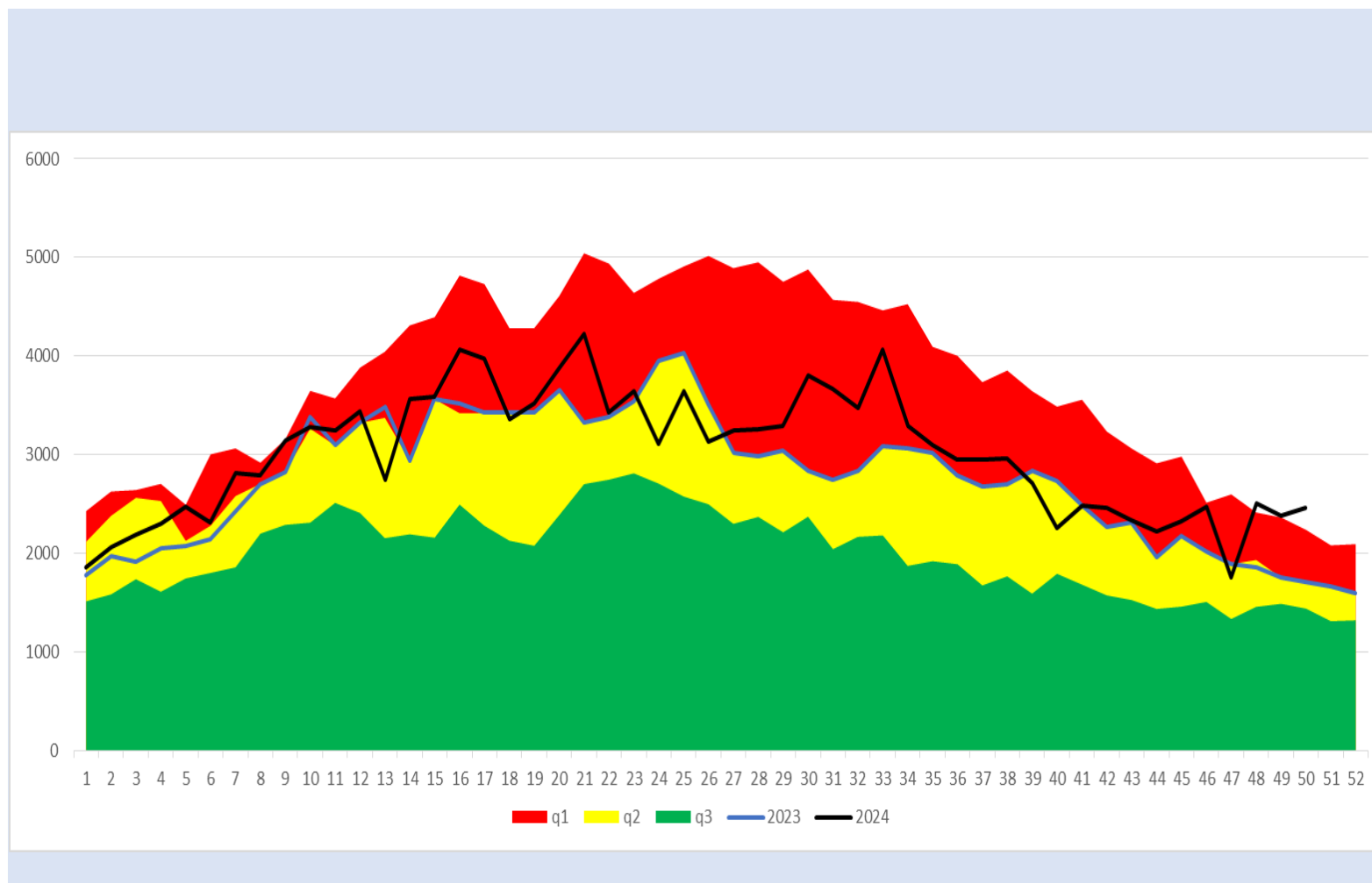

Intoxicación por Picadura de Alacrán

q1

mediana

q3

2023

2024

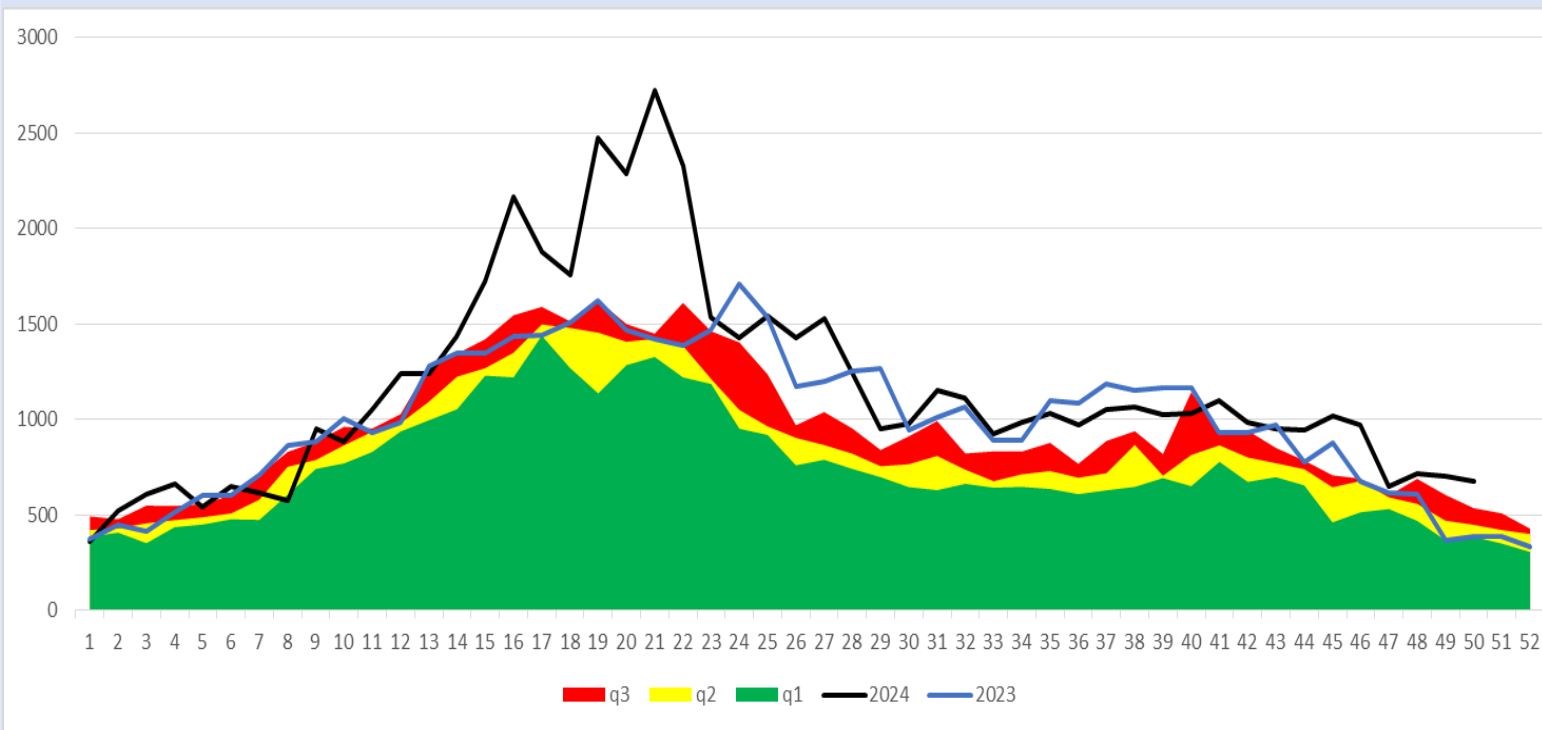

Hepatitis Vírica Tipo A

q1

mediana

q3

2023

2024

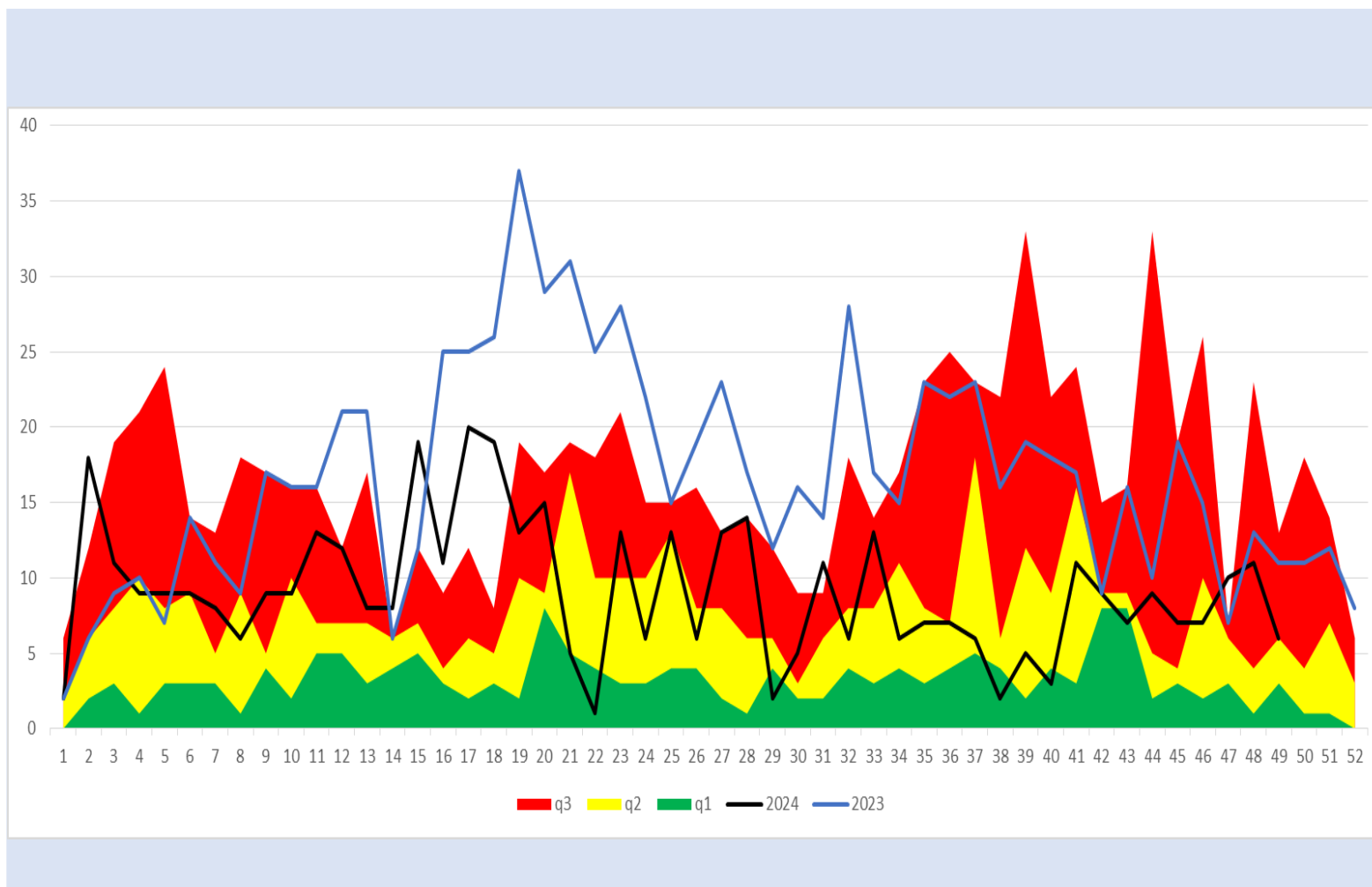

Sífilis Adquirida

q1

mediana

q3

2023

2024

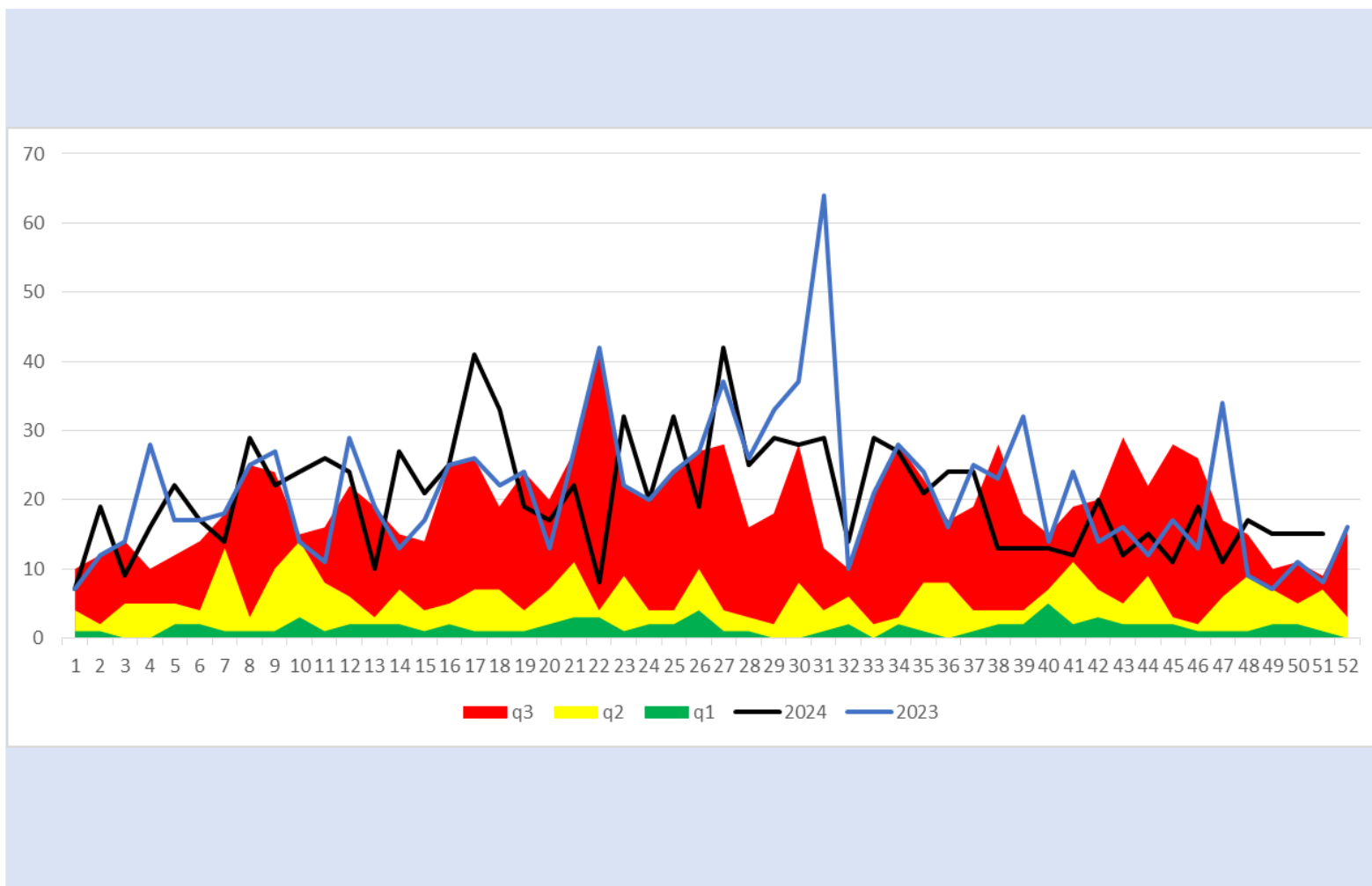

Tuberculosis Respiratoria

q1

mediana

q3

2023

2024

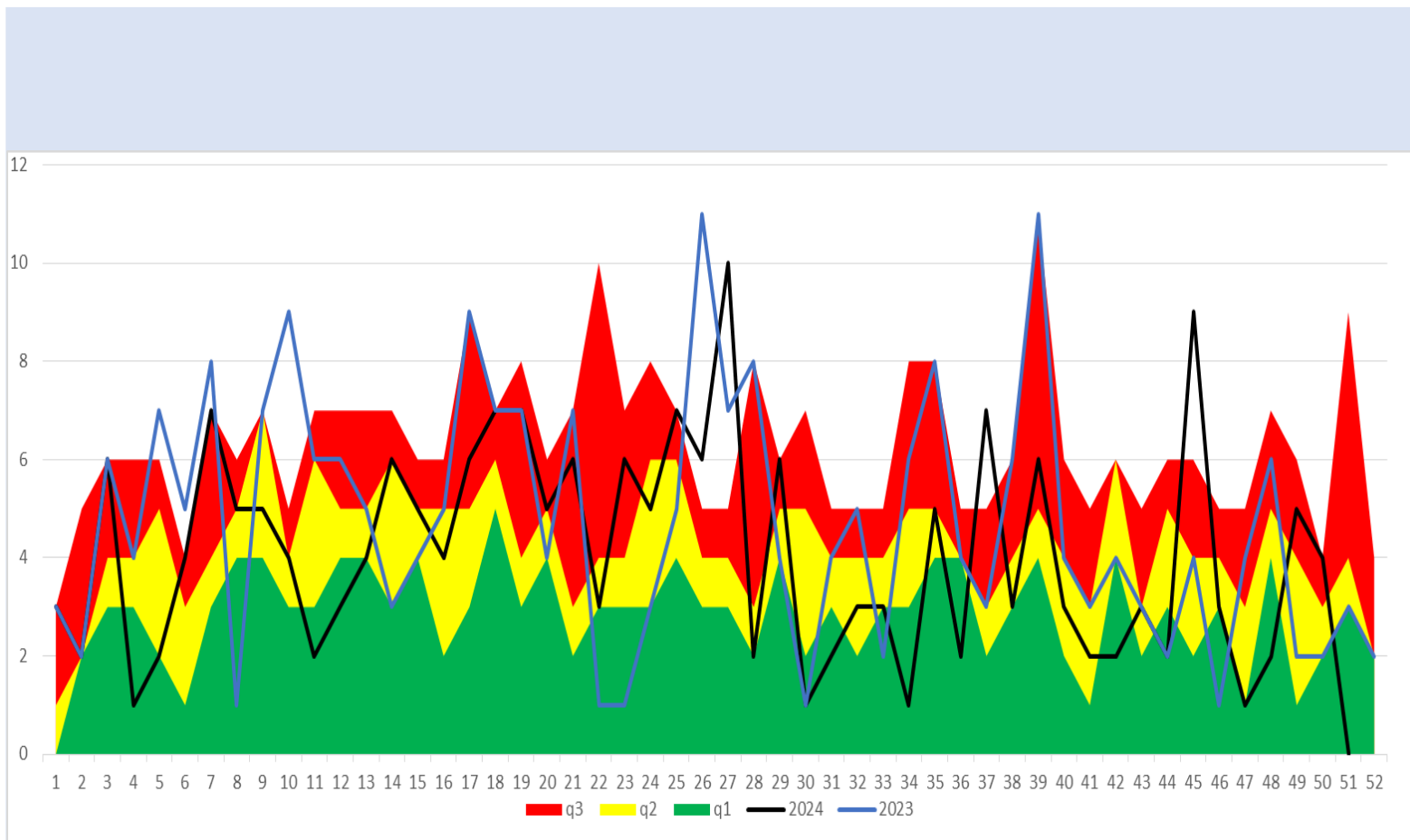

Infección por Virus de la Inmunodeficiencia Humana

q1

mediana

q3

2023

2024

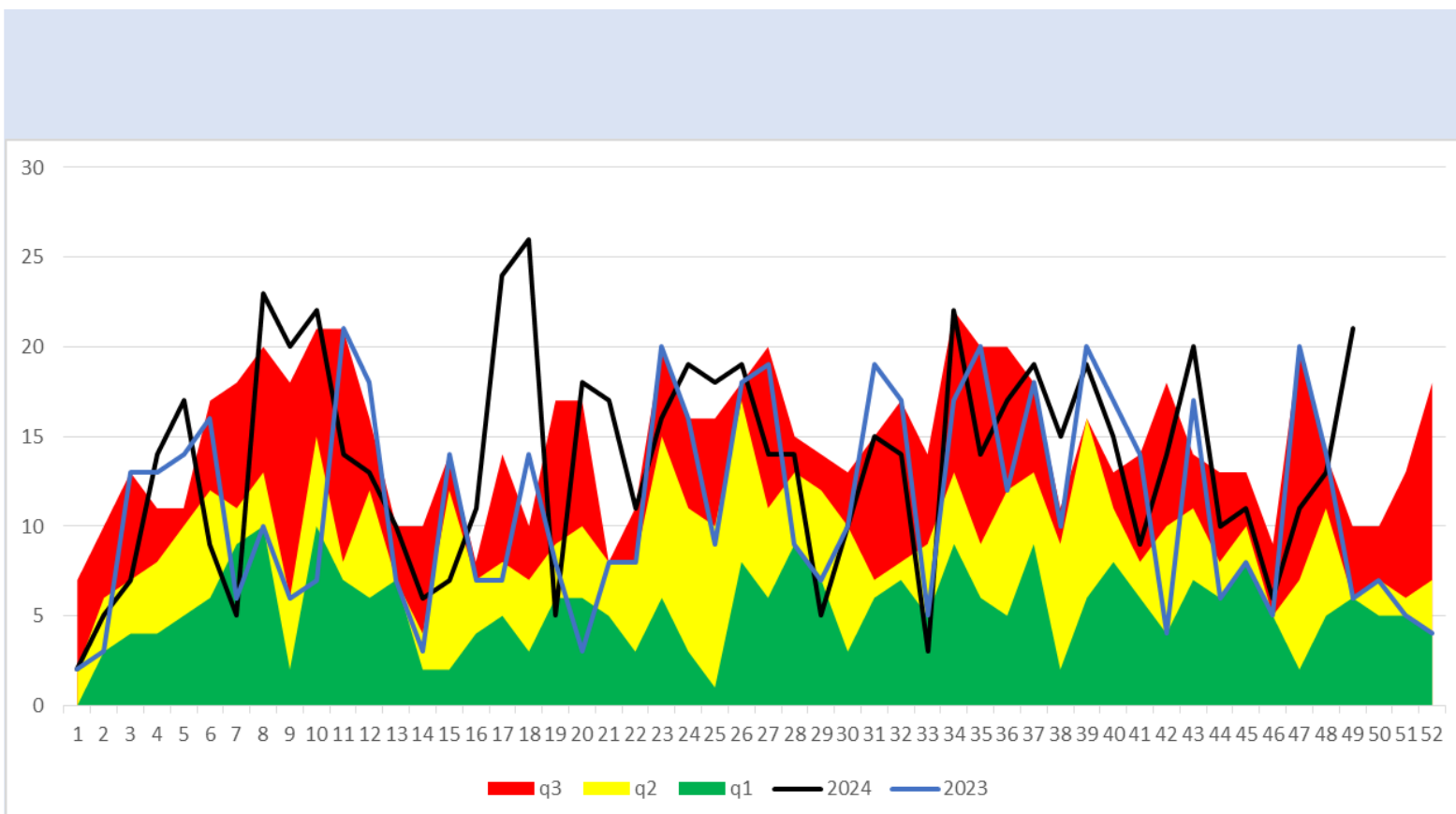

q1

mediana

q3

2023

2024

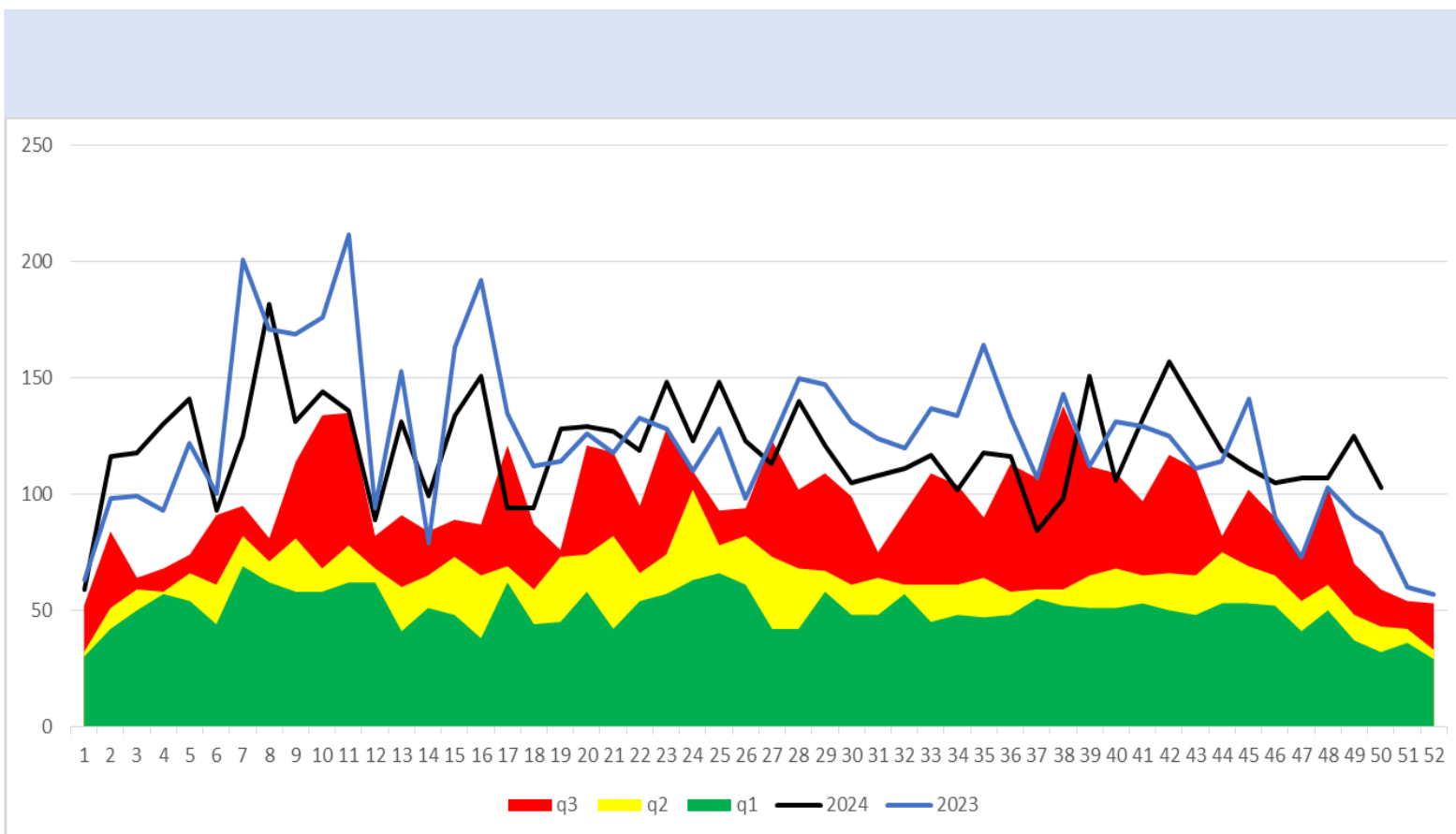

Diabetes Tipo 2

q1

mediana

q3

2023

2024

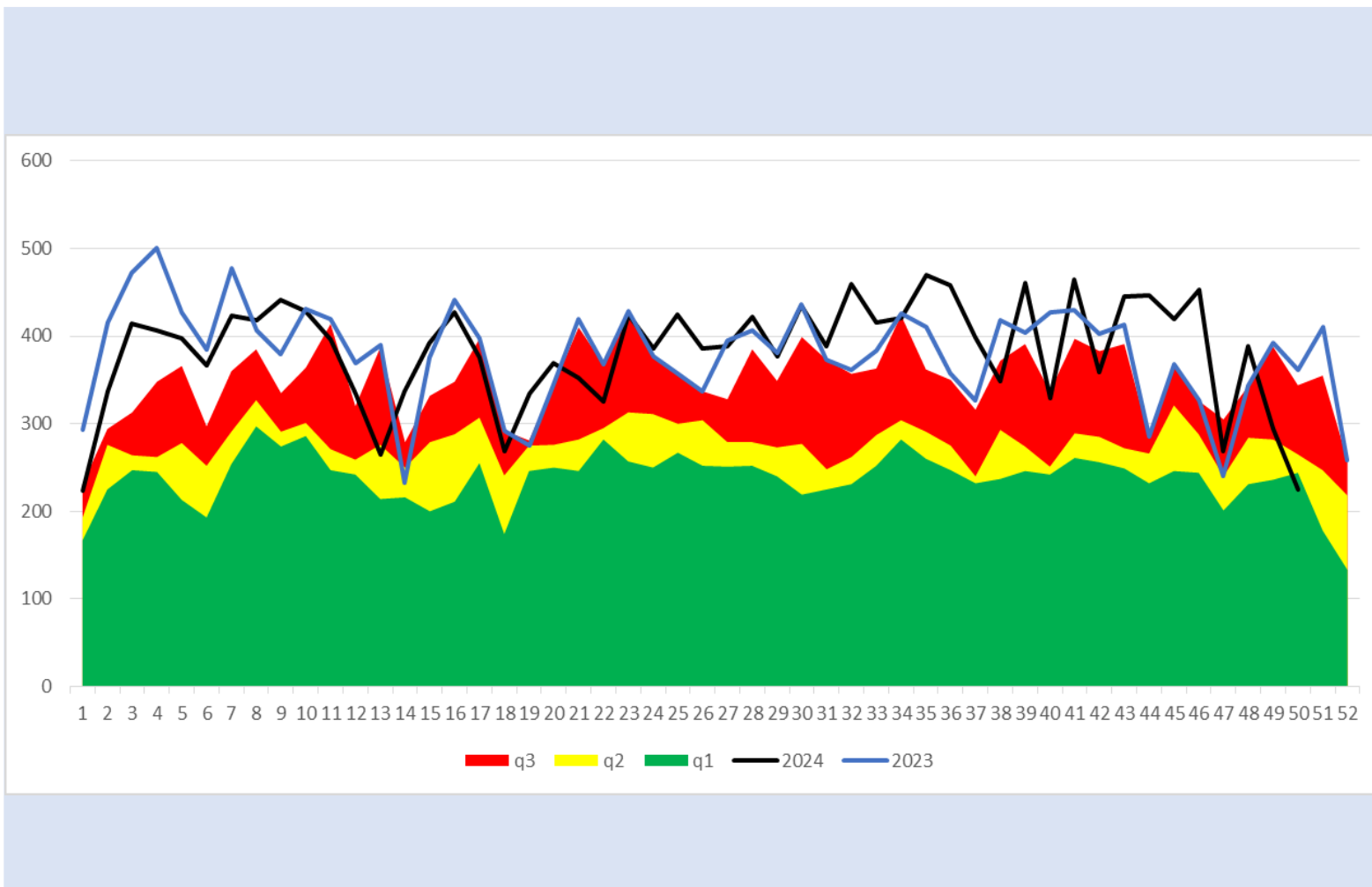

q3 q2 q1 2024 2023

Varicela

q1

mediana

q3

2023

2024

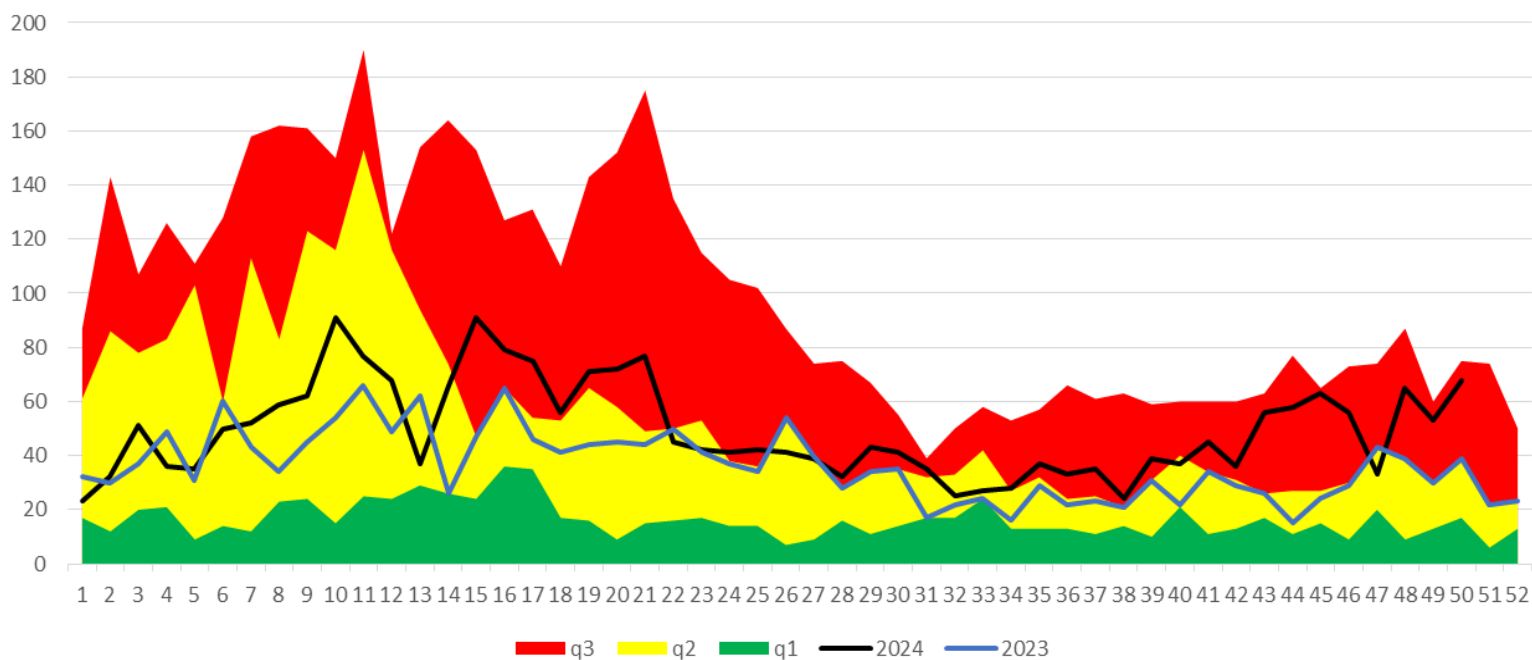

Dengue (no grave, con signos de alarma y grave)

q1

mediana

q3

2023

2024

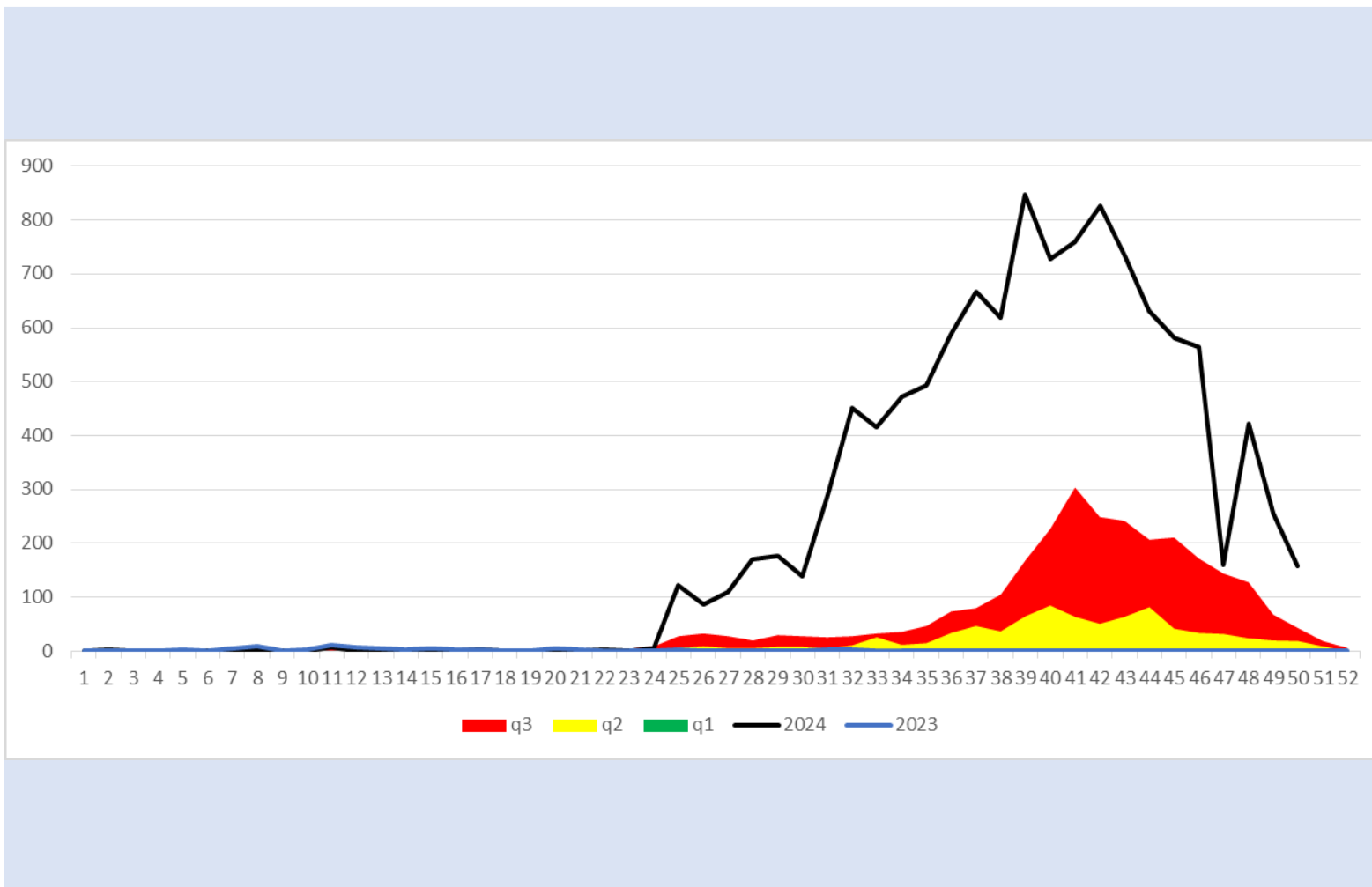



SALUD
SECRETARÍA DE SALUD

DIRECTORIO

Coordinador General de Salud Pública

Dr. José Felipe Carranco Escalona

Directora General de Prevención y Promoción de la Salud

Dra. Silvia Ibarra Sánchez

Encargada de Despacho de la Dirección de Vigilancia Epidemiológica, Enfermedades Emergentes y Reemergentes

Dra. Fátima Melchor Márquez

Elaboración

Coordinador Estatal de Vigilancia Epidemiológica

Dr. José Carlos Lona Aguayo



Salud
Secretaría de Salud