



*Fundado el
14 de Enero de 1877*

*Registrado en la
Administración
de Correos el 1° de
Marzo de 1924*

Año:	CX
Tomo:	CLXI
Número:	164

SEGUNDA PARTE

**17 de Agosto de 2023
Guanajuato, Gto.**



PERIÓDICO OFICIAL

DEL GOBIERNO DEL ESTADO DE

Guanajuato

Consulta este ejemplar
en su versión digital



periodico.guanajuato.gob.mx

SUMARIO :

*Para consultar directamente una publicación determinada en el ejemplar electrónico, pulsar o hacer clic en el texto del título en el Sumario. Para regresar al Sumario, pulsar o hacer clic en **Periódico Oficial, fecha o página** en el encabezado.*

INSTITUTO DE SALUD PARA EL BIENESTAR GOBIERNO DEL ESTADO - PODER EJECUTIVO

CONVENIO de Colaboración para Fortalecer con cargo a los Recursos del Programa Presupuestario E023 "Atención a la Salud" para el Ejercicio Fiscal 2023..... **3**

FISCALÍA GENERAL DEL ESTADO DE GUANAJUATO

EDICTO para notificar a la víctima y/u ofendido y/o quien o quienes resulten interesados (as), se digan poseedores (as) o propietarios (as), el aseguramiento dictado en la Carpeta de Investigación 24300/2021 en fecha 24 de marzo del 2021 tramitada ante la Unidad Especializada en Investigación de Delitos Patrimoniales, Región "C". **27**

TRIBUNAL UNITARIO AGRARIO - DÉCIMO PRIMER DISTRITO GUANAJUATO, GTO.

EDICTO A MA. DEL CARMEN ZAVALA SILVA Y JAVIER LÓPEZ MUÑOZ..... **28**

INSTITUTO DE SALUD PARA EL BIENESTAR GOBIERNO DEL ESTADO - PODER EJECUTIVO

CONVENIO DE COLABORACIÓN PARA FORTALECER, CON CARGO A LOS RECURSOS DEL PROGRAMA PRESUPUESTARIO E023 "ATENCIÓN A LA SALUD" PARA EL EJERCICIO FISCAL 2023, EN LO SUCESIVO "EL PROGRAMA", LA PRESTACIÓN GRATUITA DE SERVICIOS DE SALUD, MEDICAMENTOS Y DEMÁS INSUMOS ASOCIADOS, EN FAVOR DE LAS PERSONAS SIN SEGURIDAD SOCIAL, EN LAS REGIONES DE ALTA Y MUY ALTA MARGINACIÓN, MEDIANTE LA ASIGNACIÓN DE PERSONAL DE SALUD, QUE CELEBRAN, POR UNA PARTE, EL INSTITUTO DE SALUD PARA EL BIENESTAR, AL QUE EN LO SUCESIVO SE LE DENOMINARÁ EL "INSABI", REPRESENTADO POR EL MTRO. JUAN ANTONIO FERRER AGUILAR, EN SU CARÁCTER DE DIRECTOR GENERAL, ASISTIDO POR LA DRA. JAZMY JYHAN LABORIE NASSAR, TITULAR DE LA UNIDAD DE COORDINACIÓN NACIONAL MÉDICA Y POR EL MTRO. CANDELARIO PÉREZ ALVARADO, COORDINADOR DE RECURSOS HUMANOS Y REGULARIZACIÓN DE PERSONAL Y, POR LA OTRA PARTE, EL EJECUTIVO DEL ESTADO LIBRE Y SOBERANO DE GUANAJUATO, AL QUE EN LO SUCESIVO SE LE DENOMINARÁ "LA ENTIDAD", REPRESENTADO POR EL DR. DANIEL ALBERTO DÍAZ MARTÍNEZ, EN SU CARÁCTER DE SECRETARIO DE SALUD Y DIRECTOR GENERAL DEL INSTITUTO DE SALUD PÚBLICA DEL ESTADO DE GUANAJUATO, A QUIENES DE MANERA CONJUNTA SE LES DENOMINARÁ COMO "LAS PARTES", AL TENOR DE LOS ANTECEDENTES, DECLARACIONES Y CLÁUSULAS SIGUIENTES:

ANTECEDENTES

1. La Constitución Política de los Estados Unidos Mexicanos reconoce en su artículo 4o, párrafo cuarto, el derecho humano que toda persona tiene en nuestro país a la protección de la salud, disponiendo que la Ley definirá las bases y modalidades para el acceso a los servicios de salud, así como un sistema de salud para el bienestar, con el fin de garantizar la extensión progresiva, cuantitativa y cualitativa de los servicios de salud para la atención integral y gratuita de las personas que no cuenten con seguridad social.
2. En términos de lo señalado en las fracciones I, II y V del artículo 2o de la Ley General de Salud, ordenamiento reglamentario del referido derecho humano, forman parte de las finalidades del derecho a la protección de la salud, (i) el bienestar físico y mental de la persona, para contribuir al ejercicio pleno de sus capacidades; (ii) la prolongación y mejoramiento de la calidad de la vida humana, así como (iii) el disfrute de servicios de salud que satisfagan eficaz y oportunamente las necesidades de la población.
3. Conforme a lo señalado en el apartado II. Política Social del Plan Nacional de Desarrollo 2019-2024, publicado en el Diario Oficial de la Federación el 12 de julio de 2019, al abordarse el tema de salud para toda la población, se señala que el Gobierno Federal realizará las acciones necesarias para garantizar que hacia 2024 todas y todos los habitantes de México puedan recibir atención médica y hospitalaria gratuita, haciéndose énfasis en que la atención se brindará de conformidad con los principios de participación social, competencia técnica, calidad médica, pertinencia cultural, trato no discriminatorio, digno y humano, para lo cual se impulsaría la creación del "INSABI", a través del cual, el Gobierno Federal realizará las acciones necesarias para garantizar que hacia el 2024 todas y todos los habitantes de México puedan recibir atención médica y hospitalaria gratuita, incluidos el suministro de los medicamentos, materiales de curación y exámenes clínicos que requieran para tal fin.

4. El Programa Sectorial de Salud 2020-2024, publicado el 17 de agosto de 2020 en el Diario Oficial de la Federación, parte de la necesidad de disponer de un sistema único, público, gratuito y equitativo de salud que garantice el acceso efectivo de toda la población a servicios de salud de calidad. Para ello, entre sus objetivos prioritarios establece (i) garantizar los servicios públicos de salud a toda la población que no cuente con seguridad social y, el acceso gratuito a la atención médica y hospitalaria, así como exámenes médicos y suministro de medicamentos incluidos en el Compendio Nacional de Insumos para la Salud, y (ii) incrementar la capacidad humana y de infraestructura en las instituciones que conforman el Sistema Nacional de Salud, especialmente, en las regiones con alta y muy alta marginación para corresponder a las prioridades de salud bajo un enfoque diferenciado, intercultural y con perspectiva de derechos.
5. En este contexto, dentro de **"EL PROGRAMA"** se prevén como objetivos en los que tiene intervención el **"INSABI"**, los relativos a (i) servicios de atención médica dirigidos a las personas sin seguridad social que asisten al primer nivel de atención médica, y (ii) acciones para la prestación de los servicios de atención médica dirigidos a las personas sin seguridad social que asisten al primer nivel de atención médica. Para el cumplimiento de los mismos, es condición necesaria propiciar que, en las regiones de alta y muy alta marginación, exista el personal de salud necesario para garantizar que las personas sin seguridad social que se encuentran en las mismas, tengan un acceso efectivo a la prestación de los servicios de salud que requieren.

DECLARACIONES

- I. El **"INSABI"** declara que:
 - I.1. De conformidad con los artículos 90 de la Constitución Política de los Estados Unidos Mexicanos; lo, párrafo tercero, 3o, fracción I y 45 de la Ley Orgánica de la Administración Pública Federal y 77 bis 35 de la Ley General de Salud es un Organismo Descentralizado de la Administración Pública Federal sectorizado en la Secretaría de Salud, cuyo objeto es proveer y garantizar la prestación gratuita de servicios de salud, medicamentos y demás insumos asociados a las personas sin seguridad social, así como impulsar, en coordinación con la Secretaría de Salud en su calidad de órgano rector, acciones orientadas a lograr una adecuada integración y articulación de las instituciones públicas del Sistema Nacional de Salud.
 - I.2. De conformidad con el artículo 77 bis 35, fracción II de la Ley General de Salud, tiene entre sus funciones celebrar y proponer convenios y demás instrumentos jurídicos de coordinación y colaboración con las instituciones de salud públicas, entidades federativas y municipios, para asegurar el cumplimiento de su objeto.
 - I.3. El Mtro. Juan Antonio Ferrer Aguilar, en su carácter de Director General, cargo que acredita con copia de su nombramiento, cuenta con las facultades necesarias para la celebración del presente Convenio de Colaboración, de conformidad con lo dispuesto por los artículos 77 bis 35 B, fracción II y 77 bis 35 G, párrafo segundo de la Ley General de Salud y 22, fracción I y 59, fracción I de la Ley Federal de las Entidades Paraestatales.

I.4. Participan en la celebración del presente instrumento jurídico, en asistencia del Director General del "INSABI", la Dra. Jazmy Jyhan Laborie Nassar, Titular de la Unidad de Coordinación Nacional Médica y el Mtro. Candelario Pérez Alvarado, Coordinador de Recursos Humanos y Regularización de Personal, cargos que acreditan con copia de sus nombramientos, en virtud de las atribuciones que se les confieren en los artículos Trigésimo octavo y Cuadragésimo noveno, respectivamente, del Estatuto Orgánico del Instituto de Salud para el Bienestar.

I.5. Para los efectos legales relacionados con este Convenio de Colaboración, señala como domicilio el ubicado en calle Gustavo E. Campa número 54, colonia Guadalupe Inn, Demarcación Territorial Álvaro Obregón, Ciudad de México, C.P. 01020.

II. "LA ENTIDAD" declara que:

II.1. El Estado de Guanajuato, es una entidad federativa libre, soberana e independiente en todo lo concerniente a su régimen interior, que forma parte integrante de la federación, denominada Estados Unidos Mexicanos, y que tiene la calidad de persona moral oficial, de conformidad con los artículos 40, 42 fracción I, y 43 de la Constitución Política de los Estados Unidos Mexicanos; 28 y 29 de la Constitución Política para el Estado de Guanajuato, así como el numeral 24, fracción I del Código Civil para el Estado de Guanajuato.

II.2. El Dr. Daniel Alberto Díaz Martínez, Secretario de Salud, participa en la suscripción del Convenio y acredita tener facultades para suscribir el mismo, de conformidad con los artículos 80, párrafo primero, de la Constitución Política para el Estado de Guanajuato; 2, 3, primer y segundo párrafos, 8, 12, 13, fracción V, 17, 27 fracción I, de la Ley Orgánica del Poder Ejecutivo para el Estado de Guanajuato; 2, 8 y 9 del Reglamento Interior de la Secretaría de Salud.

II.3. El Secretario de Salud es el Director General del "ISAPEG" de conformidad con el artículo 16 del Decreto Gubernativo número 42, mediante el cual se reestructura la organización interna del "ISAPEG", publicado en el Periódico Oficial del Gobierno del Estado de Guanajuato 50-B, novena parte, de fecha 25 de junio de 2001; y cuenta con facultades para suscribir el presente instrumento, con fundamento en los artículos 35, 45, 49, fracción VII, 53 y 54, fracciones IV y VIII de la Ley Orgánica del Poder Ejecutivo para el Estado de Guanajuato; 17, fracciones VI, VII y XVII del Decreto Gubernativo antes citado; 7 fracciones I y VII del Reglamento Interior del "ISAPEG"; así como Acuerdo número JG/220801/03,49, del 22 de agosto de 2001, mediante el cual la Junta de Gobierno autorizó al Director General la suscripción de convenios, cargo que queda debidamente acreditado con la copia de su nombramiento."

II.4. Sus prioridades para alcanzar los objetivos a través del presente instrumento jurídico son contribuir, en el marco de "EL PROGRAMA", a garantizar el acceso efectivo y la continuidad en la prestación gratuita de servicios de salud, medicamentos y demás insumos asociados correspondientes al primer y segundo niveles de atención, dirigidos a las personas sin seguridad social que se encuentran en condiciones de alta y muy alta marginación, a través del

fortalecimiento de las redes de servicios de salud mediante la contratación de personal de salud requerido para tal fin

- II.5.** Para los efectos legales relacionados con este Convenio de Colaboración, señala como su domicilio el ubicado en calle Tamazuca 4, zona Centro, C.P. 36000, de Guanajuato, Gto.

Expuesto lo anterior, "**LAS PARTES**", con fundamento en lo dispuesto en los artículos 4o, párrafo cuarto de la Constitución Política de los Estados Unidos Mexicanos y 1o; 1o Bis; 2o, fracciones I, II y V; 3o, fracciones II y II bis; 5o; 6o, fracción I; 7o, fracción II, párrafo segundo; 77 bis 1 y 77 bis 2 de la Ley General de Salud, están de acuerdo en celebrar el presente Convenio de Colaboración, al tenor de las estipulaciones que se contienen en las siguientes:

CLÁUSULAS

PRIMERA. OBJETO. El presente Convenio de Colaboración tiene por objeto establecer los compromisos a que se sujetarán "**LAS PARTES**" para que el "**INSABI**", con cargo a los recursos de "**EL PROGRAMA**" y sujeto a la disponibilidad presupuestaria del mismo, apoye a "**LA ENTIDAD**", en las acciones que ésta despliega con la finalidad de contribuir a fortalecer las redes de salud y garantizar el acceso efectivo y la continuidad en la prestación gratuita de servicios de salud, medicamentos y demás insumos asociados, correspondientes al primer y segundo niveles de atención, dirigidos a las personas sin seguridad social que se encuentran en condiciones de alta y muy alta marginación, a través de la asignación del personal de salud de las ramas médica, paramédica y afin, requerido para tal fin.

Para efectos de lo anterior, el ejercicio, comprobación y control de los recursos presupuestarios federales que se ejerzan en virtud del presente instrumento jurídico, se realizarán de conformidad con lo previsto en la Ley Federal de Presupuesto y Responsabilidad Hacendaria; la Ley Federal de Austeridad Republicana, el Reglamento de la Ley Federal de Presupuesto y Responsabilidad Hacendaria, las disposiciones jurídicas que resulten aplicables y en las estipulaciones de este Convenio de Colaboración.

SEGUNDA. MODALIDAD DEL APOYO. Para el cumplimiento del objeto del presente instrumento jurídico, "**LAS PARTES**" convienen en que el "**INSABI**", con cargo a los recursos de "**EL PROGRAMA**" y sujeto a la disponibilidad presupuestaria del mismo, conforme se detalla en los **Anexos 1 y 1 A**, asignará a "**LA ENTIDAD**", las plazas autorizadas del personal de salud de las ramas médica, paramédica y afin, que se detalla en el **Anexo 2** de este Convenio de Colaboración.

Para efecto de lo anterior, queda expresamente estipulado por "**LAS PARTES**", que la contratación del personal que se realice para ocupar las plazas autorizadas que se mencionan en el párrafo anterior, será efectuada por el "**INSABI**", a través de la Coordinación de Recursos Humanos y Regularización de Personal, conforme al tabulador que se contiene en el **Anexo 3** de este instrumento jurídico.

El periodo de ocupación de las referidas plazas será el comprendido entre el 1 de enero y el 31 de diciembre de 2023.

Para tal fin, "**LAS PARTES**" acuerdan sujetarse a las bases siguientes:

A. "LAS PARTES" acuerdan que cada una de las plazas comprendidas en el **Anexo 2** de este instrumento jurídico, estarán vinculadas de manera permanente e irrevocable a un establecimiento de salud en particular y al horario asignado a la misma. Para tal efecto, los establecimientos de salud susceptibles de ser apoyados con las plazas autorizadas a que se refiere la presente cláusula, son los siguientes:

- Establecimientos de salud fijos del primer nivel de atención médica que atienden a población sin seguridad social, en condiciones de alta o muy alta marginación.
- Centros Regionales de Desarrollo Infantil y Estimulación Temprana, que atienden a población sin seguridad social, en condiciones de alta o muy alta marginación.
- Hospitales de segundo nivel que atiendan a población sin seguridad social, en condiciones de alta o muy alta marginación.

B. Las plazas asignadas a que se refiere esta cláusula, deberán estar comprendidas dentro de las categorías siguientes:

- Médico Especialista.
- Médico General.
- Enfermera General.
- Enfermera Auxiliar.
- Nutriólogo.
- Psicólogo Clínico.
- Terapeuta de Lenguaje.
- Terapeuta de Rehabilitación Física.
- Oficial y/o Despachador de Farmacia.
- Otras que determine el **"INSABI"**, a través de la Coordinación de Atención a la Salud, adscrita a la Unidad de Coordinación Nacional Médica.

C. Los criterios de selección que deben cumplir las personas que ocupen las plazas autorizadas a que se refiere esta cláusula son los siguientes:

- a. Ser de nacionalidad mexicana, salvo en el supuesto de que no existan personas mexicanas que puedan desarrollar el servicio respectivo.

Quienes sean extranjeros deberán acreditar, en los términos previstos en la Ley General de Población y demás disposiciones que de la misma derivan, la condición de estancia que les permita llevar a cabo la prestación de los servicios inherentes a la plaza a ocuparse.

- b. Acreditar su inscripción en el Registro Federal de Contribuyentes.
- c. Contar con Clave Única de Registro de Población.
- d. Acreditar los conocimientos o escolaridad que requiere el perfil del puesto a ocuparse, conforme al catálogo de puestos del **"INSABI"**.

En el caso de que el perfil del puesto requiera que éste sea ocupado por persona que cuente con estudios profesionales, deberá exhibirse la cédula profesional correspondiente expedida por la autoridad educativa competente. Tratándose de plazas que deban ocuparse por profesionales de la salud que cuenten con especialidad médica, deberá exhibirse adicionalmente el certificado expedido por el Consejo de Especialidad a que se refiere el artículo 81 de la Ley General de Salud.

- e. No estar inhabilitado para desempeñar un empleo o cargo, en el servicio público.
- f. No deberá desempeñar otro empleo, cargo o comisión en la administración pública federal, estatal o municipal, salvo que se acredite la compatibilidad correspondiente en términos de las disposiciones aplicables.
- g. La demás información que determine el **"INSABI"**, a través de la Coordinación de Recursos Humanos y Regularización de Personal.

Bajo ninguna circunstancia se podrá requerir a las personas que se propongan para la ocupación de alguna de las plazas autorizadas a que se refiere esta cláusula, (i) prueba médica o certificado de no gravidez para verificar embarazo, ni (ii) prueba de VIH/SIDA.

D. **"LAS PARTES"** convienen en que **"LA ENTIDAD"**, a través de los responsables de los establecimientos de salud a los que se encuentre adscrito el mencionado personal, coadyuvará con el **"INSABI"** en la administración del personal que ocupe las plazas autorizadas que conforman el **Anexo 2** a que se refiere esta cláusula, para lo cual deberá:

- a. Apegarse a los mecanismos, que el **"INSABI"**, a través de la Coordinación de Recursos Humanos y Regularización de Personal emita por oficio, para

llevar a cabo el control de asistencia de las personas que ocupen las plazas objeto de este Convenio de Colaboración, en los que se deberán considerar, al menos, los registros de asistencia, descansos durante la jornada de trabajo y conclusión de esta última. Los mencionados responsables deberán rendir al **"INSABI"** informes respecto de las asistencias e incidencias que deriven de la implementación del referido control, con la periodicidad y bajo los criterios que por oficio éste les requiera.

Para efectos de los registros de asistencia que se incluyan en los mecanismos que se mencionan en el párrafo anterior, **"LA ENTIDAD"** se sujetará a los períodos de tolerancia y de retardos que para tal efecto le sean comunicados por el **"INSABI"**, a través de la Coordinación de Recursos Humanos y Regularización de Personal.

Asimismo, para los efectos de los referidos mecanismos, deberán considerarse como faltas injustificadas de asistencia, las siguientes:

1. La omisión de registrar su asistencia a su área de adscripción.
 2. El registro de asistencia posterior a 30 minutos a la hora de inicio de la jornada de trabajo que se tenga asignada, salvo autorización por escrito del superior jerárquico que tenga cuando menos el nivel jerárquico que por oficio determine el **"INSABI"**, a través de la Coordinación de Recursos Humanos y Regularización de Personal.
 3. Ausentarse del área de adscripción antes de la hora de conclusión de la jornada de trabajo que se tenga asignada, sin autorización de su superior jerárquico, aun en el supuesto de que se registre la conclusión de la jornada de trabajo.
 4. La omisión de registrar su salida sin causa justificada.
 5. Los demás supuestos que determine el **"INSABI"**, por conducto de la Coordinación de Recursos Humanos y Regularización de Personal.
- b. Generar, con la periodicidad y conforme a los criterios que determine el **"INSABI"**, a través de la Coordinación de Recursos Humanos y Regularización de Personal, los informes de asistencias e incidencias del personal a que se refiere esta cláusula, con la finalidad de que esta última esté en posibilidad de dispersar con oportunidad el pago de la nómina correspondiente a dichas plazas.
- c. Documentar, mediante el levantamiento de actas circunstanciadas, los hechos que pudiesen constituir incumplimiento de las obligaciones de las y los trabajadores, y dar lugar a la terminación de los efectos de su nombramiento o a la aplicación de medidas disciplinarias, y hecho esto, remitirla al **"INSABI"**, por conducto de la Coordinación de Recursos Humanos y Regularización de Personal, para que ésta realice las acciones conducentes.

El levantamiento de dichas actas, correrá a cargo del servidor público acordado en el inciso E de esta cláusula, con la presencia de la persona responsable del establecimiento de salud al que se encuentre adscrito el trabajador involucrado, con la participación del jefe inmediato y ante la presencia de dos testigos de asistencia. En dicho instrumento deberá darse intervención al trabajador involucrado en los hechos que se hacen constar.

El **"INSABI"**, por conducto de la Coordinación de Recursos Humanos y Regularización de Personal, podrá establecer criterios específicos para el levantamiento de las referidas actas circunstanciadas, mismos que serán notificados por oficio a **"LA ENTIDAD"**.

- E. La coordinación, supervisión y seguimiento de las acciones de **"EL PROGRAMA"** que correspondan a **"LA ENTIDAD"**, estará a cargo del servidor público que esta última acuerde con el **"INSABI"**.

TERCERA. RECURSOS HUMANOS. El **"INSABI"**, a través de la Coordinación de Recursos Humanos y Regularización de Personal, será responsable de efectuar, con cargo a los recursos de **"EL PROGRAMA"** la contratación del personal.

Para tal fin, las personas interesadas en ocupar las plazas vacantes se deberán postular mediante las convocatorias que emita el **"INSABI"**, a través de la Coordinación de Reclutamiento y Distribución del Personal de Salud, a solicitud de la Coordinación de Atención a la Salud.

La Coordinación de Reclutamiento y Distribución del Personal de Salud, deberá remitir a la Coordinación de Atención a la Salud el listado de las personas candidatas postuladas en la convocatoria, para que ésta lleve a cabo la selección del personal para la ocupación de los puestos vacantes. Una vez seleccionado el personal, la Coordinación de Atención a la Salud, dará parte a la Coordinación de Recursos Humanos y Regularización de Personal para la contratación.

En caso de no ser favorables los resultados para ninguno de los candidatos postulados para la ocupación de las plazas, se llevará a cabo nuevamente el proceso de selección.

Para efectos de la continuidad de las contrataciones, serán considerados los resultados de evaluación de productividad del personal de conformidad con el esquema que establezca el **"INSABI"**, a través de la Coordinación de Recursos Humanos y Regularización de Personal, así como los informes de asistencia e incidencias del personal contenidos en el literal a del apartado D de la cláusula Segunda del presente instrumento.

Todo lo no previsto en esta cláusula deberá ser resuelto por la persona Titular de la Coordinación de Atención a la Salud, en colaboración con la persona Titular de la Coordinación de Recursos Humanos y Regularización de Personal.

El reclutamiento y selección del personal que forme parte de la plantilla a que se refiere el **Anexo 2** de este Convenio se deberá llevar a cabo dando cumplimiento al principio de paridad de género.

CUARTA. OBJETIVO, META E INDICADORES. Las acciones que deriven del presente Convenio de Colaboración tendrán el objetivo, meta e indicadores que a continuación se mencionan:

OBJETIVO: Las plazas autorizadas para la operación de **“EL PROGRAMA”** en **“LA ENTIDAD”**, en virtud del presente Convenio de Colaboración tendrá como finalidad contribuir a garantizar el acceso efectivo y la continuidad en la prestación gratuita de servicios de salud, medicamentos y demás insumos asociados, correspondientes al primer y segundo niveles de atención, dirigidos a las personas sin seguridad social que se encuentran en condiciones de alta o muy alta marginación.

META: Ocupación del 100% de las plazas autorizadas que se detalla en el **Anexo 2** del presente instrumento jurídico.

INDICADORES: En el **Anexo 4** del presente instrumento jurídico se describen los indicadores de desempeño del personal de salud contratado en los establecimientos de salud apoyados por el **“PROGRAMA”**, que se encuentren a cargo de **“LA ENTIDAD”**, a través de la persona servidora pública que **“LA ENTIDAD”** designe en los términos estipulados en el apartado E de la cláusula Segunda de este instrumento.

QUINTA. OBLIGACIONES DE “LA ENTIDAD”. Adicionalmente a los compromisos establecidos en otras cláusulas del presente Convenio de Colaboración, **“LA ENTIDAD”** se obliga a:

- I. Supervisar en todo momento, a través de los responsables de los establecimientos de salud a los que se encuentren asignadas las personas trabajadoras que forman parte de las plazas autorizadas que se contienen en el **Anexo 2** de este Convenio de Colaboración, que estos últimos cumplan cabalmente con las funciones inherentes a sus puestos, así como que, en el cumplimiento de las mismas, se apeguen a lo previsto en las disposiciones jurídicas aplicables.
- II. Rendir al **“INSABI”** los informes que se desprenden de la cláusula Segunda del presente instrumento jurídico, así como aquéllos que le sean solicitados por la Coordinación de Atención a la Salud y por la Coordinación de Recursos Humanos y Regularización de Personal, con la periodicidad que las mismas determinen.
- III. Reportar al **“INSABI”**, a través de la Coordinación de Atención a la Salud, dentro de los primeros quince (15) días de cada mes, el avance en el cumplimiento del objetivo, meta e indicadores del presente Convenio de Colaboración, con corte al último día del mes inmediato anterior de manera electrónica y por oficio.
- IV. Mantener actualizada la información relativa al cumplimiento del objetivo, meta e indicadores del presente Convenio de Colaboración de manera electrónica y por oficio.
- V. Establecer, con base en el seguimiento de los resultados de las evaluaciones que efectúe el **“INSABI”**, a través de la Coordinación de Atención a la Salud, respecto del cumplimiento del objetivo, meta e indicadores del presente Convenio de Colaboración, las medidas de mejora continua que resulten procedentes e

informarlas al **"INSABI"**, a través de la referida Coordinación de Atención a la Salud.

- VI. Informar sobre la suscripción de este Convenio de Colaboración a los órganos de control y de fiscalización de **"LA ENTIDAD"** y entregarles copia del mismo.
- VII. Proporcionar la información y documentación que, con relación al cumplimiento del objeto del presente Convenio de Colaboración, requieran los órganos de control y fiscalización federales, y permitir a éstos las visitas de inspección que, en ejercicio de sus respectivas atribuciones, lleven a cabo con la frecuencia que le sea requerida.
- VIII. Difundir en la página de Internet de la Secretaría de Salud y del Instituto de Salud Pública del Estado de Guanajuato, el presente Convenio de Colaboración; los avances en el cumplimiento de su objetivo, meta e indicadores, y el impacto de su ejecución en favor de la población sin seguridad social.
- IX. Gestionar, por conducto del Instituto de Salud Pública del Estado de Guanajuato, la publicación del presente instrumento jurídico en el órgano de difusión oficial de **"LA ENTIDAD"**.

SEXTA. OBLIGACIONES DEL "INSABI". Adicionalmente a los compromisos establecidos en otras cláusulas del presente Convenio de Colaboración, el **"INSABI"** se obliga a:

- I. Realizar, por conducto de la Coordinación de Recursos Humanos y Regularización de Personal, las acciones conducentes para llevar a cabo la contratación de las personas que habrán de ocupar las plazas autorizadas que se contienen en el **Anexo 2** de este Convenio de Colaboración.
- II. Solicitar a **"LA ENTIDAD"**, por conducto de la Coordinación de Atención a la Salud y de la Coordinación de Recursos Humanos y Regularización de Personal, según corresponda, los informes que se desprenden de la cláusula Segunda del presente instrumento jurídico, así como aquéllos que dichas áreas consideren necesarios, con la periodicidad que las mismas determinen.
- III. Recibir de **"LA ENTIDAD"**, a través de la Coordinación de Atención a la Salud, dentro de los primeros quince (15) días de cada mes, el avance en el cumplimiento del objetivo, meta e indicadores del presente Convenio de Colaboración, con corte al último día del mes inmediato anterior.
- IV. Evaluar, a través de la Coordinación de Atención a la Salud, el cumplimiento del objetivo, meta e indicadores del presente Convenio de Colaboración y, en su caso, proponer medidas de mejora continua.
- V. Proporcionar la información y documentación que, en relación con el

- VI. Realizar, a solicitud de la Coordinación de Atención a la Salud, las gestiones necesarias para la publicación del presente instrumento jurídico en el Diario Oficial de la Federación.
- VII. Difundir, en la página de Internet del **"INSABI"** el presente Convenio de Colaboración, los avances en el cumplimiento de su objetivo, meta e indicadores, y el impacto de su ejecución en favor de la población sin seguridad social.

SÉPTIMA. ACCIONES DE SUPERVISIÓN, VERIFICACIÓN, SEGUIMIENTO, EVALUACIÓN, CONTROL Y FISCALIZACIÓN. "LAS PARTES" acuerdan que la verificación, seguimiento y evaluación del cumplimiento del objeto del presente instrumento jurídico, corresponderá a **"LAS PARTES"** en los términos estipulados en el mismo y de conformidad con lo establecido en las disposiciones jurídicas aplicables.

Asimismo, se obligan a que, cuando las personas servidoras públicas que participen en la ejecución del presente Convenio de Colaboración detecten conductas o hechos realizadas en el marco del presente instrumento jurídico, que constituyan una violación a las disposiciones jurídicas aplicables y que resulten en detrimento de la prestación gratuita de servicios de salud, medicamentos y demás insumos asociados en favor de las personas que viven en situación alta o muy alta marginación, lo harán del conocimiento de manera inmediata de la Auditoría Superior de la Federación, de la Secretaría de la Función Pública, de la Secretaría de la Transparencia y Rendición de Cuentas de **"LA ENTIDAD"** y, en su caso, del ministerio público que resulte competente.

Para asegurar la transparencia en la aplicación de los recursos federales asignados, **"LAS PARTES"** convienen en sujetarse a lo siguiente:

- I. El **"INSABI"**, a través de la Coordinación de Atención a la Salud, considerando su disponibilidad de recursos humanos y presupuestaria, podrá practicar las visitas de supervisión y verificación que considere necesarias, a efecto de observar que el personal contratado labore en los establecimientos de salud a los que se encuentren adscritos, que cumplan con las actividades conforme su categoría y que se apeguen a lo previsto en el presente instrumento jurídico; asimismo, verificará la documentación original relativa a los informes presentados por **"LA ENTIDAD"**.
- II. El **"INSABI"**, a través de la Coordinación de Atención a la Salud, observará en las visitas de supervisión y verificación la adecuada operación y cumplimiento del objeto del presente Convenio de Colaboración, la presentación de los informes que deba rendir **"LA ENTIDAD"**, y demás obligaciones establecidas en el presente instrumento jurídico.
- III. Los resultados derivados de las visitas de supervisión y verificación, se notificarán a **"LA ENTIDAD"**, a través del Instituto de Salud Pública del Estado de Guanajuato para que proceda conforme a sus atribuciones.

Para efectos de lo señalado en el párrafo anterior, **"LA ENTIDAD"**, a través de la Coordinación de Atención a la Salud, estará obligada a otorgar al **"INSABI"**, a través de su personal que designe, todas las facilidades que resulten necesarias.

- IV. El **"INSABI"**, a través de la Coordinación de Atención a la Salud, en colaboración con la Coordinación de Recursos Humanos y regularización de Personal, verificará, en el ámbito de sus atribuciones, que el personal autorizado en el **Anexo 2** del Convenio de Colaboración, esté vinculado de manera permanente e irrevocable a un establecimiento de salud fijo de primer y segundo nivel de atención médica, que atiende a población sin seguridad social, en condiciones de alta y muy alta marginación, con un horario asignado al mismo, pudiendo solicitar a **"LA ENTIDAD"** la información que estime necesaria para llevar a cabo dicha verificación.
- V. El **"INSABI"**, por conducto de la Coordinación de Atención a la Salud, dentro del marco de sus atribuciones y a través de los mecanismos que esta última implemente para tal fin, verificará (i) el cumplimiento del objetivo, meta e indicadores de desempeño a que se refiere la cláusula Tercera de este Convenio, y por conducto de la Coordinación de Recursos Humanos y Regularización de Personal (ii) verificará que los recursos federales asignados para la contratación del personal sean destinados únicamente para cubrir el objeto del presente instrumento jurídico; en atención a los formatos que determine el **"INSABI"** y conforme al calendario de visitas que determine el **"INSABI"**.

OCTAVA. RESPONSABILIDAD LABORAL. Queda expresamente estipulado por **"LAS PARTES"**, que el personal contratado, empleado o comisionado por cada una de ellas para dar cumplimiento al presente instrumento jurídico, guardará relación laboral únicamente con aquella que lo contrató, empleó o comisionó, por lo que asumen plena responsabilidad por este concepto, sin que en ningún caso, la otra parte pueda ser considerada como patrón sustituto o solidario, obligándose en consecuencia, cada una de ellas, a sacar a la otra, en paz y a salvo, frente a cualquier reclamación o demanda, que su personal pretendiese interponer en su contra, deslindándose desde ahora de cualquier responsabilidad de carácter laboral, civil, penal, administrativa o de cualquier otra naturaleza jurídica que en ese sentido se les quiera fincar.

NOVENA. COMISIÓN DE EVALUACIÓN Y SEGUIMIENTO. Para el adecuado desarrollo del objeto del presente instrumento, **"LAS PARTES"** constituyen, en este acto, una Comisión de Evaluación y Seguimiento integrada por dos representantes del **"INSABI"** y dos de **"LA ENTIDAD"**, cuyas funciones serán las siguientes:

- a) Solucionar cualquier circunstancia no prevista en el presente instrumento jurídico.
- b) Resolver las controversias o conflictos que se susciten con motivo de la interpretación o cumplimiento de este Convenio.
- c) Establecer las medidas o mecanismos que permitan atender las circunstancias especiales, caso fortuito o de fuerza mayor, para la realización del objeto previsto en el presente instrumento jurídico.
- d) Las demás que acuerden **"LAS PARTES"**.

El **"INSABI"** designa como integrante de la Comisión de Evaluación y Seguimiento a las personas titulares de la Coordinación de Atención a la Salud, y de la Coordinación de Recursos Humanos y Regularización de Personal.

"LA ENTIDAD" designa como integrantes de la Comisión de Evaluación y Seguimiento al titular de la Dirección General de Servicios de Salud y al titular de la Dirección General de Recursos Humanos.

DÉCIMA. CONTRALORÍA SOCIAL. "LA ENTIDAD", a través del Instituto de Salud Pública del Estado de Guanajuato, y por conducto del servidor público a que se hace mención en el apartado E de la cláusula Segunda de este instrumento jurídico, promoverá la participación ciudadana con la finalidad de contribuir con la prevención y combate a la corrupción. Las personas beneficiarias de **"EL PROGRAMA"**, de manera libre y voluntaria, podrán llevar a cabo actividades de contraloría social de manera individual o colectiva.

"LA ENTIDAD" reconoce que la Contraloría Social implica actividades de monitoreo y vigilancia sobre el cumplimiento de los objetivos y metas de **"EL PROGRAMA"**, así como la correcta aplicación de los recursos públicos asignados.

Conforme a lo anterior y en términos de las disposiciones aplicables a la Contraloría Social, **"LA ENTIDAD"** está conforme en que para registrar un Comité de Contraloría Social se presentará un escrito libre ante el Instituto de Salud Pública del Estado de Guanajuato, en el que como mínimo, se especificará el programa a vigilar, el nombre y datos de contacto de la(s) persona(s) que lo integrarán y la ubicación geográfica de las mismas (localidad, código postal y entidad federativa), lo anterior en el entendido de que la Secretaría de la Función Pública asistirá y orientará a las personas interesadas en conformar Comités a través de la cuenta: contraloriasocial@funcionpublica.gob.mx.

El Instituto de Salud Pública del Estado de Guanajuato, otorgará el registro de Contraloría Social en un plazo no mayor a 15 días hábiles, y junto con las instancias ejecutoras respectivas, brindarán la información pública necesaria para llevar a cabo sus actividades, así como asesoría, capacitación, y orientación sobre los medios para presentar quejas y denuncias.

"LAS PARTES" se sujetan a los lineamientos vigentes emitidos por la Secretaría de la Función Pública y a los documentos normativos validados por la misma.

DÉCIMA PRIMERA. VIGENCIA. El presente Convenio de Colaboración surtirá sus efectos a partir de la fecha de su suscripción y se mantendrá en vigor hasta el 31 de diciembre de 2023.

DÉCIMA SEGUNDA. MODIFICACIONES. "LAS PARTES" acuerdan que el presente Convenio de Colaboración podrá modificarse de común acuerdo para lo cual deberán formalizar el convenio modificatorio respectivo. Las modificaciones al Convenio de Colaboración obligarán a **"LAS PARTES"** a partir de la fecha de su firma y deberán publicarse en el Diario Oficial de la Federación y en el órgano de difusión oficial de **"LA ENTIDAD"**.

DÉCIMA TERCERA. CASO FORTUITO Y FUERZA MAYOR. En circunstancias especiales originadas por caso fortuito o fuerza mayor, para la realización del objeto previsto en este instrumento jurídico, **"LAS PARTES"** convienen en aplicar las medidas o mecanismos que se acuerden a través de la Comisión de Evaluación y Seguimiento señalada en la

cláusula Novena de este instrumento jurídico, mismas que de ser necesarias, darán lugar a suscribir el convenio modificatorio correspondiente en los términos que se señalan en la cláusula que antecede.

DÉCIMA CUARTA. CAUSAS DE TERMINACIÓN ANTICIPADA. El presente Convenio de Colaboración podrá darse por terminado anticipadamente por cualquiera de las causas siguientes:

- I. Por acuerdo de "**LAS PARTES**".
- II. Por no existir la disponibilidad presupuestaria para hacer frente a los compromisos que adquiere "**EL INSABI**".
- III. Por caso fortuito o fuerza mayor.

DÉCIMA QUINTA. CAUSAS DE RESCISIÓN. El presente Convenio de Colaboración podrá rescindirse por el incumplimiento de las obligaciones contraídas en el presente instrumento jurídico.

DÉCIMA SEXTA. SOLUCIÓN DE CONTROVERSIAS. "LAS PARTES" manifiestan que el presente Convenio de Colaboración se celebra de buena fe por lo que, en caso de presentarse algún conflicto o controversia con motivo de su interpretación o cumplimiento, lo resolverán de común acuerdo mediante la Comisión de Evaluación y Seguimiento descrita en la cláusula Novena del presente instrumento jurídico.

En caso de subsistir la controversia, "**LAS PARTES**" acuerdan someterse a la jurisdicción de los Tribunales Federales competentes con sede en la Ciudad de México, por lo que renuncian expresamente a cualquier fuero que pudiere corresponderles en razón de sus domicilios presentes o futuros.

DÉCIMA SÉPTIMA. AVISOS, COMUNICACIONES Y NOTIFICACIONES. "LAS PARTES" convienen en que todos los avisos, comunicaciones y notificaciones que se realicen con motivo del presente instrumento, se llevarán a cabo por escrito en los domicilios establecidos en el apartado de Declaraciones del mismo, así como en las direcciones electrónicas que las mismas designen para tales efectos, atendiendo los principios de inmediatez.

En caso de que las partes cambien de domicilio, se obligan a dar el aviso correspondiente a la otra, con quince (15) días hábiles de anticipación a que dicho cambio de ubicación se lleve a cabo, de lo contrario se tomará como válido el domicilio expresado en el apartado de Declaraciones del presente instrumento. Para el caso de cambio de dirección electrónica, dicho cambio deberá notificarlo por escrito y/o vía oficial signada por las "**LAS PARTES**".

DÉCIMA OCTAVA. VICIOS DEL CONSENTIMIENTO. "LAS PARTES" manifiestan que en la celebración del presente convenio de colaboración no ha habido error, dolo o mala fe, lesión o vicios que afecten el consentimiento.

DÉCIMA NOVENA. ANEXOS. "LAS PARTES" reconocen como parte integrante del presente Convenio de Colaboración, los Anexos que a continuación se indican. Dichos Anexos tendrán la misma fuerza legal que el presente Convenio de Colaboración.

ANEXOS

Anexo 1. Asignación de Recursos Humanos.

Anexo 1 A. Periodo para la Asignación de Recursos Humanos.

Anexo 2. Plazas Autorizadas.

Anexo 3. Tabulador.

Anexo 4. Indicadores de Desempeño.

Anexo 5. Objetivo y Meta.

Leído el presente Convenio de Colaboración, estando debidamente enteradas **"LAS PARTES"** de su contenido y alcance legal, lo firman por sextuplicado, en la Ciudad de México, el día quince del mes de febrero del año 2023.

Por el "INSABI"

Por "LA ENTIDAD"



**MTRO. JUAN ANTONIO FERRER
AGUILAR
DIRECTOR GENERAL**

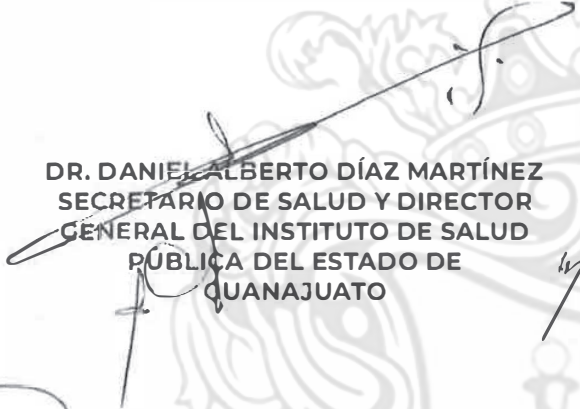

**DR. DANIEL ALBERTO DÍAZ MARTÍNEZ
SECRETARIO DE SALUD Y DIRECTOR
GENERAL DEL INSTITUTO DE SALUD
PÚBLICA DEL ESTADO DE
QUANAJUATO**



**DRA. JAZMY JYHAN LABORIE NASSAR
TITULAR DE LA UNIDAD DE
COORDINACIÓN NACIONAL MÉDICA**

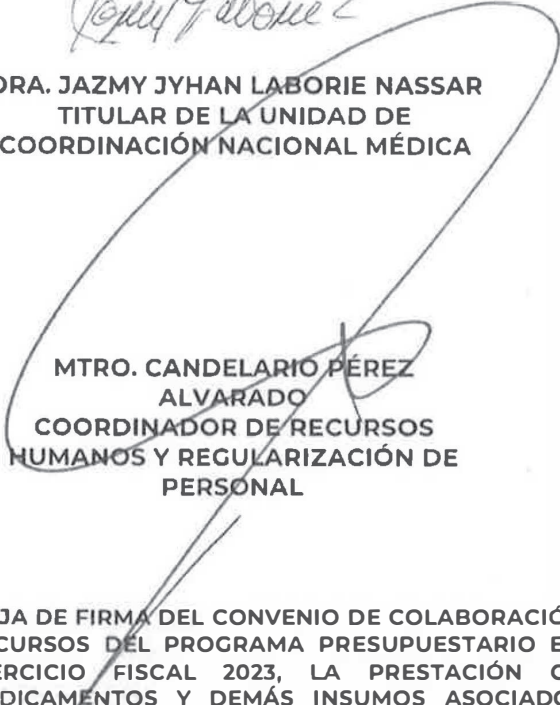

**MTRO. CANDELARIO PÉREZ
ALVARADO
COORDINADOR DE RECURSOS
HUMANOS Y REGULARIZACIÓN DE
PERSONAL**

HOJA DE FIRMA DEL CONVENIO DE COLABORACIÓN PARA FORTALECER, CON CARGO A LOS RECURSOS DEL PROGRAMA PRESUPUESTARIO E023 "ATENCIÓN A LA SALUD" PARA EL EJERCICIO FISCAL 2023, LA PRESTACIÓN GRATUITA DE SERVICIOS DE SALUD, MEDICAMENTOS Y DEMÁS INSUMOS ASOCIADOS EN FAVOR DE LAS PERSONAS SIN SEGURIDAD SOCIAL, EN LAS REGIONES DE ALTA Y MUY ALTA MARGINACIÓN, MEDIANTE LA ASIGNACIÓN DE PERSONAL DE SALUD, QUE CELEBRAN EL INSTITUTO DE SALUD PARA EL BIENESTAR Y EL EJECUTIVO DEL ESTADO LIBRE Y SOBERANO DE GUANAJUATO.



CONVENIO: INSABI-APS-E023-2023-CTO-11

ANEXO 1

ASIGNACIÓN DE RECURSOS HUMANOS

ASIGNACIÓN DE RECURSOS HUMANOS	CONTRATACIÓN CENTRALIZADA INSABI
1000 "Servicios Personales"	\$ 149,278,138.46

*Recurso que se destinará hasta por la cantidad señalada en el cuadro, dicha cantidad podrá ser menor con base en las vacancias, faltas, retardos y/o criterios que determine la Coordinación de Recursos Humanos y Regularización de Personal.

ANEXO 1 DEL CONVENIO DE COLABORACIÓN PARA FORTALECER, CON CARGO A LOS RECURSOS DEL PROGRAMA PRESUPUESTARIO E023 "ATENCIÓN A LA SALUD" PARA EL EJERCICIO FISCAL 2023, LA PRESTACIÓN GRATUITA DE SERVICIOS DE SALUD, MEDICAMENTOS Y DEMÁS INSUMOS ASOCIADOS EN FAVOR DE LAS PERSONAS SIN SEGURIDAD SOCIAL, EN LAS REGIONES DE ALTA Y MUY ALTA MARGINACIÓN, MEDIANTE LA ASIGNACIÓN DE PERSONAL DE SALUD, QUE CELEBRAN EL INSTITUTO DE SALUD PARA EL BIENESTAR Y EL EJECUTIVO DEL ESTADO LIBRE Y SOBERANO DE GUANAJUATO.



CONVENIO: INSABI-APS-E023-2023-CTO-11

ANEXO 1 A

PERIODO PARA LA ASIGNACIÓN DE RECURSOS HUMANOS

CONCEPTO	PERIODO:
Asignación de personal 1000 "Servicios Personales"	A PARTIR DEL MES DE ENERO 2023 Y HASTA EL 31 DE DICIEMBRE DE 2023

ANEXO 1 A DEL CONVENIO DE COLABORACIÓN PARA FORTALECER, CON CARGO A LOS RECURSOS DEL PROGRAMA PRESUPUESTARIO E023 "ATENCIÓN A LA SALUD" PARA EL EJERCICIO FISCAL 2023, LA PRESTACIÓN GRATUITA DE SERVICIOS DE SALUD, MEDICAMENTOS Y DEMÁS INSUMOS ASOCIADOS EN FAVOR DE LAS PERSONAS SIN SEGURIDAD SOCIAL, EN LAS REGIONES DE ALTA Y MUY ALTA MARGINACIÓN, MEDIANTE LA ASIGNACIÓN DE PERSONAL DE SALUD, QUE CELEBRAN EL INSTITUTO DE SALUD PARA EL BIENESTAR Y EL EJECUTIVO DEL ESTADO LIBRE Y SOBERANO DE GUANAJUATO.



CONVENIO: INSABI-APS-E023-2023-CTO-11

ANEXO 2
PLAZAS AUTORIZADAS

DESCRIPCIÓN	N° DE PLAZAS (CANTIDAD)
Médico Especialista	0
Médico General	128
Enfermera General	2
Enfermera Auxiliar	120
Nutriólogo	33
Psicólogo	28
Terapeuta de Lenguaje	0
Terapeuta de Rehabilitación Física	0
Oficial y/o Despachador de Farmacia	0
TOTAL	311

Es requerido conforme a las necesidades de "LA ENTIDAD", respetando el tabulador a aplicar para la contratación del personal de salud y el presupuesto asignado.

ANEXO 2 DEL CONVENIO DE COLABORACIÓN PARA FORTALECER, CON CARGO A LOS RECURSOS DEL PROGRAMA PRESUPUESTARIO E023 "ATENCIÓN A LA SALUD" PARA EL EJERCICIO FISCAL 2023, LA PRESTACIÓN GRATUITA DE SERVICIOS DE SALUD, MEDICAMENTOS Y DEMÁS INSUMOS ASOCIADOS EN FAVOR DE LAS PERSONAS SIN SEGURIDAD SOCIAL, EN LAS REGIONES DE ALTA Y MUY ALTA MARGINACIÓN, MEDIANTE LA ASIGNACIÓN DE PERSONAL DE SALUD, QUE CELEBRAN EL INSTITUTO DE SALUD PARA EL BIENESTAR Y EL EJECUTIVO DEL ESTADO LIBRE Y SOBERANO DE GUANAJUATO.

CONVENIO: INSABI-APS-E023-2023-GTO-11

**ANEXO 3
TABULADOR**

ZE II

CÓDIGO	PUESTO	SUELDOS BASE (11301)	AYUDA PARA GASTOS DE ACTUALIZACIÓN A.C.A. (13410)	ASIGNACIÓN BRUTA (15901)	TOTAL BRUTO MENSUAL
CPSMMG0001	MÉDICO GENERAL	17,612.00	8,481.00	10,730.00	36,823.00
CPSPEC0001	ENFERMERA GENERAL	11,318.00	4,578.00	6,806.00	22,702.00
CPSPEA0001	ENFERMERA AUXILIAR	9,792.00	4,326.00	5,577.00	19,695.00
CPSPPP0019	NUTRICIONISTA	14,474.00	4,148.00	7,326.00	25,948.00
CPSPPP0007	PSICÓLOGO CLÍNICO	15,136.00	4,739.00	9,060.00	28,935.00

ANEXO 3 DEL CONVENIO DE COLABORACIÓN PARA FORTALECER, CON CARGO A LOS RECURSOS DEL PROGRAMA PRESUPUESTARIO E023 "ATENCIÓN A LA SALUD" PARA EL EJERCICIO FISCAL 2023; LA PRESTACIÓN GRATUITA DE SERVICIOS DE SALUD, MEDICAMENTOS Y DEMÁS INSUMOS ASOCIADOS EN FAVOR DE LAS PERSONAS SIN SEGURIDAD SOCIAL, EN LAS REGIONES DE ALTA Y MUY ALTA MARGINACIÓN, MEDIANTE LA ASIGNACIÓN DE PERSONAL DE SALUD, QUE CELEBRAN EL INSTITUTO DE SALUD PARA EL BIENESTAR Y EL EJECUTIVO DEL ESTADO LIBRE Y SOBERANO DE GUANAJUATO.

INSABI
INSTITUTO DE SALUD PÚBLICA
C. B. 14573-3

SALUD
COLECCIÓN DE ANÁLISIS

CONVENIO: INSABI-APS-E023-2023-CTO-11

ANEXO 4
INDICADORES DE DESEMPEÑO
(FORMATO)
PROGRAMA E023

Entidad Federativa:
Fecha de Elaboración:

Fecha de reporte
Mes que se reporta :

"INDICADORES DEL CONVENIO DE COLABORACIÓN"

Nº.	Nombre del Indicador	Numerador /	Valor Numerador	Denominador	Valor denominador	Multiplicado	Resultado (%)
1	Porcentaje de Diabetes Mellitus controlada en población sin seguridad social	Número de personas con Diabetes Mellitus con control glucémico		Número de personas con Diabetes Mellitus sin seguridad social en tratamiento, atendidas en el Establecimiento a la Salud.		100	
2	Porcentaje de detección de Diabetes Mellitus en la población sin seguridad social.	Número de detecciones positivas y negativas de Diabetes Mellitus realizadas a la población de 20 años y más atendidas		Población de 20 años y más sin seguridad social, atendida en el Establecimiento a la Salud		100	
3	Porcentaje de niños menores de 10 años sin seguridad social con desnutrición	Total de niños menores de 10 años sin seguridad social con desnutrición		Número de niños menores de 10 años sin seguridad social, atendidos en el Establecimiento de Salud		100	
4	Tasa de vacunación de niñas y niños menores de 5 años sin seguridad social	Número de biológicos o vacunas aplicados a niñas y niños menores de 5 años sin seguridad social		Número de niñas y niños menores de 5 años sin seguridad social, atendidos en el Establecimiento de Salud.		100	
5	Porcentaje de consultas de primera vez otorgadas a la población sin seguridad social	Número de consultas de primera vez otorgadas a la población sin seguridad social		Población sin seguridad social, atendida en el Establecimiento de Salud		100	
6	Porcentaje de mujeres sin seguridad social detectadas con embarazo de alto riesgo	Total de mujeres sin seguridad social con embarazo de alto riesgo		Número de mujeres embarazadas sin seguridad social, atendidas en el Establecimiento de Salud		100	

CONVENIO: INSABI-APS-E023-2023-GTO-11

"INDICADORES DEL CONVENIO DE COLABORACIÓN"

Nº.	Nombre del Indicador	Numerador /	Valor Numerador	Denominador	Valor denominado	Multiplicado	Resultado (%)
7	Razón de Mortalidad Materna de mujeres sin seguridad social	Números de muertes maternas sin seguridad social		Número de nacidos vivos de madres sin seguridad social, atendidos en el Establecimiento de Salud		100	
8	Porcentaje de supervisiones	Número de supervisiones realizadas		Número de supervisiones programadas		100	
9	Enfermedades diarreicas agudas en menores de 10 años sin seguridad social	Total de casos de enfermedades diarreicas agudas en niños menores de 10 años sin seguridad social		Número total de meores de 10 años sin seguridad social, atendidas en el Establecimiento de Salud.		100	
10	Porcentaje de citologías cervicales realizadas en las mujeres con actividad sexual	Número de mujeres sin seguridad social a las cuales se les realizó citología cervical en el periodo		Número de mujeres mayores de 17 años sin seguridad social, atendidas en el Establecimiento de Salud.		100	
11	Porcentaje de pacientes sin hipertensión arterial controlada	Numero de personas con Hipertensión Arterial controlada en población sin seguridad social.		Hipertensión Arterial en tratamiento en población sin seguridad social, atendidas en el Establecimiento de Salud.		100	

Nota: Se deberán llenar los campos de Numerador, Denominador y Resultado (%). Únicamente con acciones cubiertas con recursos autorizados del PE023-2023 y supervisiones realizadas a dicho programa en "LA ENTIDAD".

Elaboró

Nombre y cargo

Revisó

Director Administrativo (o equivalente)

Autorizó

Titular de la Unidad Ejecutora (o su equivalente)

ANEXO 4 DEL CONVENIO DE COLABORACIÓN PARA FORTALECER, CON CARGO A LOS RECURSOS DEL PROGRAMA PRESUPUESTARIO E023 "ATENCIÓN A LA SALUD" PARA EL EJERCICIO FISCAL 2023; LA PRESTACIÓN GRATUITA DE SERVICIOS DE SALUD, MEDICAMENTOS Y DEMÁS INSUMOS ASOCIADOS EN FAVOR DE LAS PERSONAS SIN SEGURIDAD SOCIAL, EN LAS REGIONES DE ALTA Y MUY ALTA MARGINACIÓN, MEDIANTE LA ASIGNACIÓN DE PERSONAL DE SALUD, QUE CELEBRAN EL INSTITUTO DE SALUD PARA EL BIENESTAR Y EL EJECUTIVO DEL ESTADO LIBRE Y SOBERANO DE GUANAJUATO.

ANEXO 5

OBJETIVO Y META

Objetivo: Las plazas autorizadas para la operación de "EL PROGRAMA" con la finalidad de contribuir a garantizar el acceso efectivo y la continuidad en la prestación gratuita de servicios de salud, correspondientes al primer y segundo niveles de atención, dirigidos a las personas sin seguridad social que se encuentran en condiciones de alta o muy alta marginación.

Puesto	Plazas contratadas	Meta Ocupación del 100% de las plazas autorizadas	Porcentaje de Contratación de personal de Salud	Parámetro			
				Satisfactorio > 90	Bueno > 70 y < 90	Regular > 50 y < 70	Deficiente < 50
MÉDICO ESPECIALISTA							
MÉDICO GENERAL							
ENFERMERA							
ENFERMERA AUXILIAR							
NUTRIÓLOGO.							
PSICÓLOGO CLÍNICO							
TERAPEUTA DE LENGUAJE							
TERAPEUTA DE REHABILITACIÓN							
OFICIAL Y/O DESPACHADOR DE FARMACIA							

Elaboró

Revisó

Autorizó

Nombre y cargo

Director Administrativo (o equivalente)

Titular de la Unidad Ejecutora (o su equivalente)

ANEXO 5 DEL CONVENIO DE COLABORACIÓN PARA FORTALECER, CON CARGO A LOS RECURSOS DEL PROGRAMA PRESUPUESTARIO E023 "ATENCIÓN A LA SALUD" PARA EL EJERCICIO FISCAL 2023, LA PRESTACIÓN GRATUITA DE SERVICIOS DE SALUD, MEDICAMENTOS Y DEMÁS INSUMOS ASOCIADOS EN FAVOR DE LAS PERSONAS SIN SEGURIDAD SOCIAL, EN LAS REGIONES DE ALTA Y MUY ALTA MARGINACIÓN, MEDIANTE LA ASIGNACIÓN DE PERSONAL DE SALUD, QUE CELEBRAN EL INSTITUTO DE SALUD PARA EL BIENESTAR Y EL EJECUTIVO DEL ESTADO LIBRE Y SOBERANO DE GUANAJUATO.

Por el "INSABI"

Por "LA ENTIDAD"



**MTRO. JUAN ANTONIO FERRER
AGUILAR
DIRECTOR GENERAL**

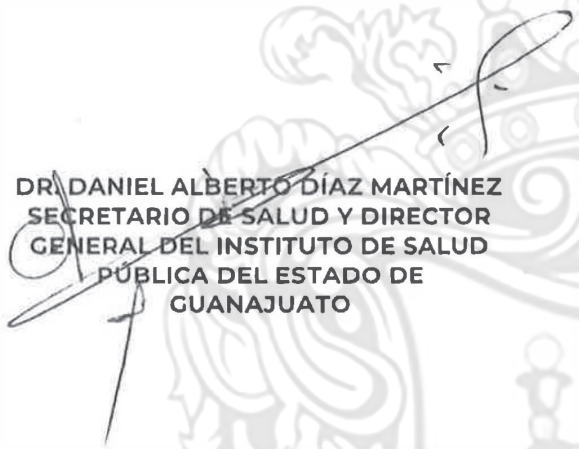

**DR. DANIEL ALBERTO DÍAZ MARTÍNEZ
SECRETARIO DE SALUD Y DIRECTOR
GENERAL DEL INSTITUTO DE SALUD
PÚBLICA DEL ESTADO DE
GUANAJUATO**

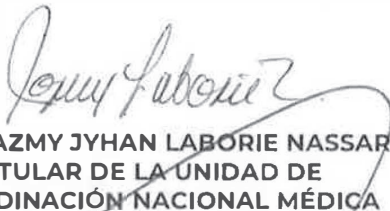

**DRA. JAZMY JYHAN LABORIE NASSAR
TITULAR DE LA UNIDAD DE
COORDINACIÓN NACIONAL MÉDICA**

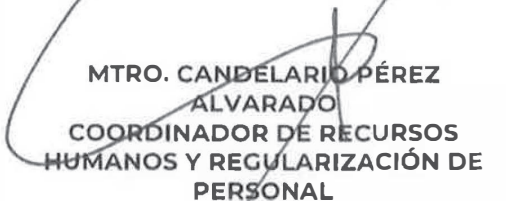

**MTRO. CANDELARIO PÉREZ
ALVARADO
COORDINADOR DE RECURSOS
HUMANOS Y REGULARIZACIÓN DE
PERSONAL**

HOJA DE FIRMA DE LOS ANEXOS 1, 1 A, 2, 3, 4 Y 5 DEL CONVENIO DE COLABORACIÓN PARA FORTALECER, CON CARGO A LOS RECURSOS DEL PROGRAMA PRESUPUESTARIO E023 "ATENCIÓN A LA SALUD" PARA EL EJERCICIO FISCAL 2023, LA PRESTACIÓN GRATUITA DE SERVICIOS DE SALUD EN FAVOR DE LAS PERSONAS SIN SEGURIDAD SOCIAL, EN LAS REGIONES DE ALTA Y MUY ALTA MARGINACIÓN, MEDIANTE LA ASIGNACIÓN DE PERSONAL DE SALUD, QUE CELEBRAN EL INSTITUTO DE SALUD PARA EL BIENESTAR Y EL EJECUTIVO DEL ESTADO LIBRE Y SOBERANO DE GUANAJUATO.

FISCALÍA GENERAL DEL ESTADO DE GUANAJUATO

"EDICTO"

Publíquese por dos veces con un intervalo de diez días hábiles entre cada publicación en el Periódico Oficial de Gobierno del Estado de Guanajuato y en un diario de circulación en el Estado, para notificar a la víctima y/u ofendido y/o quien o quienes resulten interesados (as), se digan poseedores (as) o propietarios (as), el aseguramiento dictado en la Carpeta de Investigación 24300/2021 en fecha 24 de marzo del 2021 tramitada ante la Unidad Especializada en Investigación de Delitos Patrimoniales, Región "C"., sobre el vehículo de motor de la marca Honda, tipo sedán, de color gris, con número de serie visible y apócrifo MRHGM6645GP051882, con número de motor visible y apócrifa L15Z12718372 con placas de circulación para el Estado de Querétaro UMT153C, el cual fuera asegurado sobre la calle Camino a Jofre frente al número 232, colonia Las Flores, en el municipio de Celaya, Gto. Se pone a disposición copia de dicho acuerdo de aseguramiento, aunado a lo anterior al notificado se le apercibe a fin a fin de que se abstenga de ejercer actos de dominio sobre dicho vehículo materia del citado aseguramiento y para que comparezcan en un término de noventa días naturales contados a partir del día siguiente al de la última publicación de esta notificación, al domicilio de esta autoridad ubicado en Avenida Heliotropo S/N, colonia Las Flores, Celaya Gto, teléfono 473-735-2100 extensión 70301, a manifestar y justificar debidamente lo que a su derecho corresponda, ya que no hacerlo dicho vehículo causará abandono a favor de la Fiscalía General del Estado de Guanajuato, conforme a la fracción V del artículo 8 de la Ley Orgánica de dicha institución en relación al 231 del Código Nacional de Procedimientos Penales y 22 segundo párrafo de nuestra Carta Magna.

"30 de agosto, Día Internacional de las Víctimas de Desapariciones Forzadas"

"2024, 200 Años de Grandeza: Guanajuato como Entidad Federativa, Libre y Soberana"

CELAYA, GUANAJUATO; A 09 DE AGOSTO DEL 2023

El Agente del Ministerio Público adscrito a la Fiscalía General del Estado de Guanajuato



FGEG
FISCALÍA GENERAL DEL
ESTADO DE GUANAJUATO

Lic. Valeria Elizabeth Sánchez Tierrafría

FISCALÍA GENERAL DEL ESTADO DE GUANAJUATO
FISCALÍA REGIONAL "C"
AGENCIA DEL MINISTERIO PÚBLICO 2 INVESTIGADORA
ESPECIALIZADA EN ROBO DE VEHÍCULOS DE LA UNIDAD
ESPECIALIZADA EN DELITOS PATRIMONIALES
CELAYA, GTO.

**TRIBUNAL UNITARIO AGRARIO - DÉCIMO PRIMER DISTRITO
GUANAJUATO, GTO.****E D I C T O**

A MA. DEL CARMEN ZAVALA SILVA y JAVIER LÓPEZ MUÑOZ. Por desconocerse su domicilio, por este deberá publicarse por dos veces en el término de diez días en el diario de mayor circulación del municipio que nos ocupa, en el Periódico Oficial del Estado, en los tableros de la Presidencia Municipal correspondiente y en los estrados de este Tribunal, publicación que deberá realizarse por lo menos con quince días hábiles de anticipación a la fecha de la audiencia, **se le emplaza** al juicio relativo al expediente **892/2021**, promovido por **JOSÉ ANTONIO RAMÍREZ SALAZAR**, del poblado "LAS MALVAS", municipio de **IRAPUATO**, estado de Guanajuato, quien promueve **acción de nulidad**; previniéndosele que deberá manifestarse en la audiencia que tendrá lugar a las **ONCE HORAS DEL DÍA VEINTE DE SEPTIEMBRE DE DOS MIL VEINTITRÉS**, en este Tribunal Unitario Agrario, Distrito 11, ubicado en Juventino Rosas, kilómetro 5.6, colonia Burócrata, de esta ciudad (Boulevard Ecueterio Guerrero, entre los negocios GARO Y DAGSA); apercibidos que de no comparecer se continuará sin su presencia y perderá derecho a ofrecer pruebas. Artículos 173, 178, 180 y 185 de la Ley Agraria.

Guanajuato, Guanajuato, 3 de julio de 2023.

EL SECRETARIO DE ACUERDOS

TRIBUNAL UNITARIO AGRARIO

LIC. FRANCISCO EMILIO RODRÍGUEZ PÉREZ SECRETARIA DE ACUERDOS
DISTRITO 11 GUANAJUATO

Simplificamos el trámite de emisión y publicación de Edictos y Avisos Judiciales

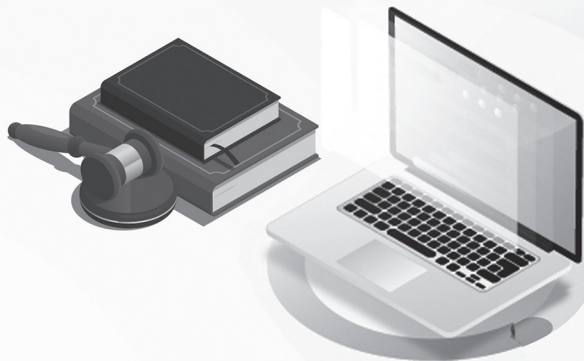

Ahora todo es **de manera electrónica, sin necesidad de acudir a las oficinas** del Periódico Oficial de Gobierno del Estado

Con esto



Se evitarán traslados



Se ahorrarán tiempos de trámite e insumos de impresión



Se facilitará el acceso al servicio

Recuerda que hemos simplificado el trámite para la publicación de edictos.

El proceso debes hacerlo de manera electrónica



GTO
Grandeza de México

Secretaría
de Gobierno

Poder Judicial
ESTADO DE GUANAJUATO



Secretaría
de Gobierno



La Dirección General de Asuntos Jurídicos a través
de la Dirección del Periódico Oficial te informa:

Simplificamos el trámite de emisión y publicación de Edictos y Avisos Judiciales

- Se evitarán traslados
- Se ahorrarán tiempos de trámite e insumos de impresión
- Se facilitará el acceso al servicio



Ahora todo **es de manera electrónica, sin necesidad de acudir a las oficinas del Periódico Oficial de Gobierno del Estado**

Mayor información:

<http://periodico.guanajuato.gob.mx>

Tel: 473 3 30 03



PERIÓDICO OFICIAL
DEL GOBIERNO DEL ESTADO DE
Guanajuato



Directorio

Publicaciones: Lunes a Viernes
Oficinas: Carr. Guanajuato a Juventino Rosas km. 10
Código Postal: 36259
Teléfonos: (473) 733 1254
 733 3003
 734 5580

Correos Electrónicos: periodico@guanajuato.gob.mx

Director: Lic. Sergio Antonio Ruiz Méndez
sruizmen@guanajuato.gob.mx

Jefe de Edición: José Flores González
jfloresg@guanajuato.gob.mx

TARIFAS:

Suscripción Anual	Enero - Diciembre	\$ 1,690.00
Suscripción Semestral	Enero - Junio / Julio - Agosto	\$ 842.00
Ejemplar del día o atrasado		\$ 27.00
Publicación por palabra o cantidad		\$ 2.00

Los pagos deben hacerse en el banco de su preferencia, así como en tiendas de autoservicio y farmacias de mayor prestigio, autorizadas en la línea de captura de recepción de pagos de la Secretaría de Finanzas, Inversión y Administración.

Arq. Jesús Oviedo Herrera
 Secretario de Gobierno